工商晚報

THE KUNG SHEUNG EVENING NEWS

督印及承印：工商日報有限公司
香港灣仔分域街十八號

各部電話：編輯部：七三〇七〇六 採訪部：七二〇六二七、七二三四九二 營業部、廣告部：七二九三〇七、七三〇七〇八、七二七二八二 社長室：七二四八五四 總編輯：七二七二二弍 經理室：七二七二六一 秘書室：七二七二叁弍 中區辦事處：二二五四九五、二二一三三八

電報掛號二〇七五 郵箱六二二號
新聞紙第八二六一號
出紙兩大張 售價壹毫

本報春節休假啟事

本報春節休假兩天，本月二日及三日（即農曆元旦及初二日）無報，本月四日（初三日）照常出版。并祝春釐。

工商晚報啟

寮國突起政變

永珍城外叛軍陳兵 無綫電台已被佔領

【永珍一日路透社電】一班陸軍軍官，昨晚在此間發生一次政變。

在永珍陸軍總部一個曾在華盛頓受訓練的參謀官，和政變領袖之一西科斯基上校解釋說：這次接管行動，「并非係政治性質，我們祇要使到陸軍更為強大」。

他說：那班軍官，需要在陸軍高級指揮部方面「作若干人事的更動」，但他却拒絕說明詳細情形。

他的部隊，正在永珍城外三哩與阿布凱將軍的部隊對峙中。

那些叛軍已經佔領無綫電台，并在昨晚八時三十分的一項廣播中宣佈這次政變。

阿布凱將軍曾於去年四月，在永珍發動右翼的政變，隨後於五月間，國防部長即宣佈寮國右翼與中立派的軍隊，已由包括阿布凱將軍在內的十一人委員會領導。

半月前，寮國國防部曾在永珍發表一份公報說：寮國軍隊總部將改組，以結束在永珍各黨派間的爭執，來加强聯合政府。

據說該次決定，是在由蘇佛瑪總理主持的武裝部隊高級將領的會議上作出的。右翼領袖諾沙旺也曾出席會議。

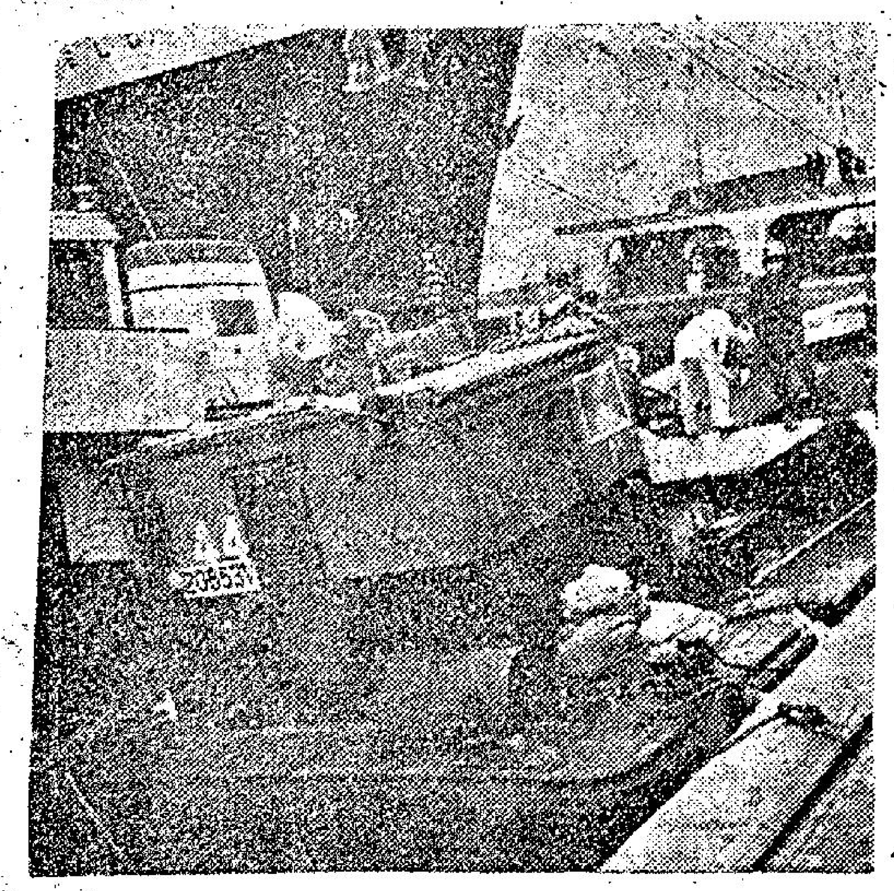

今晨九龍倉內總統輪撞躉船，撞穿入水，救火輪及水警輪搶救中。

今晨九龍倉 巨輪撞躉船

躉船被撞穿入水在搶救中

【本報訊】九龍倉今晨發生大紐船相撞事件，一艘停泊在碼頭附近的躉船，險些被一艘巨型客輪撞沉，躉船上六名男女飽受虛驚，幸沒有人受傷，消防人員目前還在搶救，該艘被撞的船隻。

險被撞沉的躉船牌照號碼二〇六五三Y，編號四十四號，屬九龍倉貨船，據說今晨八時許，停泊在九龍倉三號橋側面的巨型客船President Garfield加菲路總統輪，該輪準備於今晨九時開往西貢及新加坡的，因此於八時許，該船車出離碼頭約五百碼海面試車，於八時四十五分試完駛返三號橋的時候，却突然撞向停在碼頭附近的四十四號躉船，及三十二號躉船，前者首當其衝，艉被撞正着，以致船邊被撞凹陷穿入水，據稱當時撞力甚巨，碼頭附近的人也被震動，被撞的躉船因船入水，船作四十五度傾斜，船上當時有四名工人及一名婦女，一名女童等均飽受虛驚，幸躉船只被波及少許。事發後不久，消防處派出三艘水警輪，一輛滅火車，及一艘二號滅火輪到場泵水搶救，該艘準備今晨開出的客輪因事件的發生被迫延遲。

燒炮仗勿逾時 否則警察搵你

除夕（二月一日）下午四時起至深夜三時止

年初二（二月三日）由上午六時起至上午十時止

年初七（二月八日）由上午七時至九時

寶上大王：「大事不好，派去馬來西亞的游擊隊完了。」

小童燒火箭 傷人眼睛 判打三藤

【本報訊】一名十四歲小童，昨日燃放「火箭」，擊傷一途人眼睛及毀其眼鏡，傷者報警，拘獲被告，今午在北九龍兒童法庭審訊，法官判由被告父親管教三藤，並告誡小心。

被告姓鍾，被控不小心燃放火箭鞭炮。主控稱：一月卅一日下午六時四十五分。被告在蘇屋村海棠樓附近放火箭，放箭射過對面街，擊傷一名叫謝超平的男子。

申請裝電話之人 今後可減少激氣

諮詢委員會建議電話公司 對申請書必須有明確答覆

【本報訊】在電話事業諮詢委員會建議下，本港電話公司刻正準備改善數點：第一就是較爲明確的答覆申請者，要等若干時間始可替申請者安裝電話。第二就是將戰前及戰後所收之安裝電話按金發還。

此外尚有若干建議，電話公司當局刻在考慮採納中。

上述是電話事業諮詢委員會主席胡百全議員於今午發表的，此是該委員會向港督會同行政局所提出的第一個調查報告。

本港仍缺乏 逾萬熟手工人

【本報訊】本港近年工業迅速發展之結果，單是受僱於註冊廠房之工人即有三十五萬六千七百八十九人，此最近官方發表之數字，顯示比一九六一年又增加十二萬二千二百五十六人。

但本港工業仍感熟練工人之不足。據勞工處頃發表，仍有一萬一千個空缺需人補充。換言之，平均每一註冊廠房欠缺一又三分一名工人。

自然，並非所有工業部均需用工人，不足人手者大部份係紡織、塑膠及五金三大行業。缺乏工人之因素有多種，但主要係擴張之結果。

在過去三年間，新增註冊廠房達二千之數，使總額共有八千一百八十八間。此等新廠自需許多工人。觀塘與荃灣兩工業衛星市，開設新廠逾二百間，吸收不少工人。

同時，近年繁榮之營造業，因工資較高之故，又吸引不少其他工人參加。

而家庭工業之振作亦扯去工廠女工，因家庭工業工作不如工廠之緊張及時間之縛束。此等家庭式手藝，包括塑膠花、鑲器、剌繡、串珠及糊紙盒等等。

據估計從事家庭工業之女性約有十五萬人，故紡織等廠缺乏女工之情形頗嚴重。

據港九工團總會秘書長馮海潮稱：缺乏熟練工人情形預料仍將持續兩三年。

除夕港九巴士電車備忘

九巴七條綫 今晚行通宵

尾班車特別車開到凌晨五時

九龍巴士

【本報訊】九龍巴士公司爲適應市民需要及方便大除夕與春節交通，已於日前宣佈增加班次，加派車輛行走各路綫，及延長收車時間。

九龍年宵市場特別班車——特別兩綫行走於紅磡基利士道至深水埗碼頭及至亞皆老街之間，均編爲六號C綫而加上圓圈特別標誌。

深水埗碼頭——基利士道，深水埗碼頭頭班開上午十時四十分，尾班午夜零時五十分，基利士道頭班開上午十一時五十分，尾班凌晨一時十五分。

旺角——基利士道，旺角頭班開上午十時五十一分，尾班午夜零時五十一分，基利士道頭班開上午十一時十分，尾班凌晨一時十分。

特別班車延至凌晨五時爲尾班者，計有一號（尖沙咀——九龍城），二號（尖沙咀——蘇屋村），五號（尖沙咀——牛池灣），六號（尖沙咀——荔枝角），九號（尖沙咀——牛池灣），十一號（佐敦道碼頭——竹園），十二號（佐敦道碼頭——荔枝角），十三號（佐敦道碼頭——牛池灣）。

延至凌晨二時爲尾班者計有六號C（荔枝角——九龍城碼頭），十二號A（深水埗碼頭——九龍城碼頭）。

延長深夜一時爲尾班者，計有二號B（旺角碼頭——觀塘），二號C（老虎巖——觀塘），二號D（蘇屋村——觀塘），六號B（荔枝角——牛頭角），十一號A（佐敦道碼頭——九龍城碼頭），十一號B（九龍城碼頭——觀塘）。十一號C（佐敦道——紅磡碼頭）則延至午夜零時廿二分。

新春期間至年初七止，市區方面，下開各綫加街班次及增車。二號C，（老虎巖——觀塘）二號F（深水埗碼頭——大窩坪）十一號B，（九龍城碼頭——觀塘）同時增開六號C補助綫，由旺角亞皆老街至九龍城，新界方面，十五號A，（佐敦道碼頭——上水），十五號B（佐敦道碼頭——沙田），二十二號，（佐敦道碼頭——西貢），二十六號，（佐敦道碼頭——元朗），二十七號，（佐敦道碼頭——青山醫院）。

中華巴士

以下爲中華巴士公司公布之除夕尾班時間：

第一號路線，急庇利街總站凌晨一時正，蟠龍道總站凌晨零時卅四分。

二號綫單層，筲箕灣總站凌晨一時廿二分，急庇利街總站凌晨二時〇四分。

二號綫雙層，筲箕灣總站凌晨一時正，急庇利街總站凌晨一時四十五分。

第三號路綫，急庇利街總站凌晨一時廿四分，蒲飛道總站凌晨一時五十分。

第五號路綫，大坑總站凌晨二時正，堅尼地城總站凌晨二時卅五分。

第五號A綫，跑馬地總站凌晨零時四十二分，堅尼地城，總站凌晨一時十四分。

第六號路綫，統一碼頭總站凌晨一時正，赤柱總站凌晨一時四十五分。

第七號路綫，統一碼頭總站凌晨一時〇八分，香港仔總站凌晨一時卅五分。

七號A路綫，香港仔至淺水灣凌晨一時卅五分，淺水灣至香港仔凌晨零時廿分。

第八號路綫，灣仔碼頭總站凌晨二時正，柴灣總站凌晨一時廿八分。

八號A路綫，北角總站凌晨一時四十分，柴灣總站凌晨二時〇二分。

第九號路綫，筲箕灣總站凌晨零時正，石澳總站凌晨零時卅分。

第十號路綫，北角總站凌晨一時五十分，西營盤總站凌晨二時卅分。

第十一號路綫，灣仔碼頭總站凌晨零時四十分，大坑道總站凌晨一時正。

十二號路綫，由統一碼頭總站開凌晨一時〇八分。

十二號A綫，由統一碼頭總站開凌晨零時卅分。

十四號路綫，筲箕灣總站凌晨零時正，赤柱總站凌晨零時卅分。

十五號路綫，統一碼頭總站凌晨零時廿分，山頂總站凌晨一時正。

十九號路綫，北角總站凌晨一時卅分，蟠龍道總站一時四十八分。

此外其餘各綫尾班車均一律照常。

今晚電車延長尾班

香港電車公司今（除夕）延長尾車時間如下：

筲箕灣——上環街市綫

天樂里至筲箕灣，凌晨一時二十七分。

天樂里至上環街市，凌晨一時五十四分。

筲箕灣至上環街市，凌晨一時零九分。

上環街市至筲箕灣，凌晨一時十一分。

筲箕灣至波斯富街，凌晨一時五十五分。

上環街至波斯富街，凌晨二時二十七分。

北角——屈地街綫

天樂里至北角，凌晨一時五十二分。

天樂里至屈地街，凌晨一時五十四分。

北角至屈地街，凌晨一時四十四分。

屈地街至北角，凌晨一時四十四分。

北角至波斯富街，凌晨二時零八分。

屈地街至波斯富街，凌晨二時十九分。

跑馬地——堅尼地城綫

天樂里至跑馬地，凌晨一時四十四分。

天樂里至堅尼地城，凌晨一時十分。

跑馬地至堅尼地城，凌晨一時零七分。

跑馬地至屈地街，凌晨一時零七分。

跑馬地至上環街市，凌晨一時十五分。

跑馬地至波斯富街，凌晨一時五十五分。

堅尼地城至波斯富街，凌晨一時四十二分。

西環塑膠玩具廠 凌晨時發生大火

焚燒一小時全廠燬付一炬

【本報訊】西環爹核士街二號D一間南美塑膠玩具廠，今晨五時發生大火，焚燒約一句鐘，全廠燬付一炬，損失約六七萬元，幸無人受傷。

據在廠內住宿的伙記稱：起火原因是洩電，他從夢中驚醒，發覺火光熊熊，立即叫醒同宿的另一名伙記陳才振，兩人合力用滅火筒撲救。但因火勢過烈，無法救熄，急電求救，消防接獲報告，派出多輛救火車到場。

該廠老闆姓陳，在上址經營塑膠業已有十多年，有廿多名男女工人，平日放工後，由兩名工人度宿留守。

滅火車馳往救援，至五時四十分，火勢被控制，六時許熄滅。

警方掃蕩·法官嚴厲處分 字花總廠收爐

據說新春之後睇定再開檔

【本報訊】農曆歲暮年頭，市面賭風披猖，一片「發財埋便」之聲之際，爲禍中下層社會最烈之字花，其字花總廠將於今日開始宣告「收爐」。據說，在一段時期之內不復有字花出現！

字花總廠已突然自動佢斗，誠屬一個出人意外之事，據內幕消息，字花總廠在最近兩、三個月來，因爲遭到警方之不斷掃蕩，各區分廠及代理收字花之檔口每日被破獲及拉人者凡十餘處，影響了業務大大減縮，以致兩三個月來虧蝕了二十多萬元之巨，字花總廠的主持人物，可能鑑於環境不利，廹得宣告自動佢斗！

字花檔在中下層社會有悠久歷史，尤以九龍方面之字花總廠，組織相當龐大，分廠遍設於每一個環頭之外，而代理檔口更深入分佈每一個角落，因此字花賭博之風，有如水銀瀉地，警方當局亦長期以來努力與開設字花之人物鬥法，無奈開設字花總廠之人物神通廣大，且狡兎三窟，警方雖不斷破獲其分廠或代理檔口之組織，但由於總廠不能掃蕩，而字花之風亦即無法根本撲滅。

但最近兩、三個月來，警方在加强掃蕩，故各區分廠及代理檔口，被破獲日凡十數起之多，而每個分廠或檔口被破獲拘人後解控法庭，則被法官重罰三、五百百元以至五、六、七百元不等，此等罰款，照例由總廠支付，假每日被控十數起，則其罰款總數十分可觀，加以分廠及檔口頻頻被拘，影響生意甚大。

在此一減一縮之下，生意減少，罰款支出龐大，實在無法支持下去，故在兩、三個月內，竟虧蝕了二十多萬元，廹於宣告倒閉以避風頭。且待新春後，再施行恢復，如警方不再掃蕩，則重張旗鼓。

今日天氣 仍然溫暖

預測今日吹和緩之東風東北風，空曠地方風勢漸新，密雲，下午間中有陽光，氣溫大致與昨日相同。今晨最低溫度爲攝氏十七點三度（即華氏六十三點一度），午間升至攝氏二十度（即華氏六十七度）。

小評

米糧下月加價 希望零售米商合作

本港米糧市情，向稱穩健，米價亦向稱穩定，這是政府對米糧入口商行，統制配給輸入額措置得宜的成功。因爲民以食爲天，糧價不安定，亦即社會不安定，人心不安定的根源。現在，政府爲顧及入口米商應得的合理利潤，已批准提高批發價了。這是由於年來倉租、夫力運費均告增加了，爲了彌補商人的損失，作合理的增加，這自然是必要的。

而這次的增加率，僅爲批發價百分之二，亦即每百元增加二元，換言之，一個家庭，如果每月消費白米五十元者，僅增加一元，對於居民的影響，實在微乎其微。

我們必須知道，本港十餘年來糧價之所以如此穩定，一方面固由政府統制得宜，另一方面就是由於入口米商之合作，爲了給予入口商合理的利潤而稍增糧價，諒必爲每個居民所同情。

我們希望零售商亦以大局爲重，一致合作，對於零售價格，亦以增加百分之二爲根據。假如推波助瀾，投機取巧，到頭來，受到損失者也當不過是做成人爲漲風之人而已。

瓊華酒樓

歲晚新年 照常營業

九龍旺角彌敦道 電話：八四四五一壹

永勝商行有限公司

干諾道中六十七號 電話四三六二二五 四四五四三五

新到世界各廠電器用具，美術燈飾，收音機，錄音機，唱片機，電雪櫃及電視機，

農曆歲晚大減價！

售價平到你唔信，貨式好到無得比，請光臨參觀選購，保證滿意而歸，

犧牲特價貨品數十款！

德國ABC電風吹三十二元 兒童原子粒收音機九元八角 瑞士千電鬚刨十七元 新型軟管檯燈五元 六石袖珍收音機十九元八角 意國冷熱電風吹十七元

恭賀春釐 高雲裝飾工程公司葉中生鞠躬

浴德池浴室 年晚歲尾決不加價 通宵營業初三啓市 九龍太子道一二三號

實用電機有限公司

慶祝九龍城分行開幕 港九澳各區門市部聯合大減價

實用三菱牌衣車·鐵冷機·冷暖氣機·牛奶菓餅柜·雪糕肉食柜·萬能電鑽·菓汁機

一律照原價減收九·八折優待

香港各區門市部：告羅士打大廈地下 電話432215 英皇道[illegible] 電話701431 德輔道西349B 電話439830 [illegible]道125號 電話768115 灣仔道232號 電話730433 [illegible]新馬路[illegible] 電話2056

九龍各區門市部：[illegible] 電話800801-3 [illegible]140號 電話806525 [illegible]70號A 電話807429 [illegible]114號 電話622074 [illegible] 電話873445 獅子石道41-43號

實用衣車有限公司實用牌衣車 委托 實用電機有限公司 九龍城分行及各分行啟事

敬啟者本公司代理之實用牌衣車業經註册別人不得假冒在案實用牌衣車自一九四八年面世已來十有餘載其構造之精良駕乎歐美物質確具上乘價錢適度早已風行港、九、澳各地深得各界人仕所讚許誠衣車中之翹楚也查近有無恥之徒竟敢影射招牌致使一般愛護實用牌衣車者爲其所愚蒙受損失之事經已嚴密偵查有據在案但本公司以寬大爲懷不爲已甚倘後如敢罔爲本公司法律顧問定必以法律從事决不寬貸茲爲杜漸防微起見特委九龍城獅子石道四十一至四十三號實用電機有限公司分行及港九澳各分行爲實用牌衣車代理俾就地各界人仕得以利便採購庶不致悞本公司并謹向曾經被騙顧客衷誠道歉謹啟

實用衣車有限公司 委托 實用電機有限公司 九龍城分行 謹致

蘇又向東南亞擴張 謀與中共爭奪北越
並將勸越共出席世共大會 蘇新頭目非正式接納訪美

【華盛頓卅日美聯社電】喬治城大學國際關係學教授佛爾今日在國民廣播公司之電視與無線電節目說，蘇聯已再度進入東南亞領域。此研究南越問題專家說：蘇聯總理柯錫金此行的使命，可能由於蘇聯人已感覺一種中共的勝利會在南越形成，或是蘇聯人可能參與助成共黨和西方間的會議，來安排一種政治解決方法。佛爾贊成一種可能容許美軍實行各項解決條件的政治解決辦法。

【莫斯科卅一日路透社電】蘇聯總理柯錫金定於日間前往北越所作的訪問，顯已引起莫斯科與北越的關係趨於新的密切。

柯錫金將率領一個龐大的七人代表團，包括軍事援助，航空和黨與黨間關係的高級專家多名。

除柯錫金之外，前往河內的祇有一個共黨高級官員，那個代表團的團員組成，在此間使人相信所商討的最重要問題，將是蘇聯援助北越空軍。

同時，負責對其他共黨關係事務的聯共書記安德魯波夫之出現，引起此間人士，並不多大懷疑柯錫金此行的重要任務，就是在於估定北越各方付測那些蘇聯訪客可能設法勸使他們的東道主因席參加定於三月一日在此間舉行的一次共黨會議。

【莫斯科卅一日美聯社電】蘇聯新領袖今天非正式地接受美國總統詹森非正式的邀請訪問美國。

這項美，蘇高峯會議的認許，是蘇聯在評論詹森於一月四日的國情咨文中表示的。按詹森會建議各國領袖間的訪問，交換電視節目和增加貿易。

蘇共「眞理報」說：這些建議「已在蘇聯獲得積極的反應」。蘇聯在表示「是的」態度之後，並未有正式函件致送美國政府。同時：「眞理報」又發表一項正式聲明，發示蘇聯極有可能軍援北越，這種重要的武裝援助在過去是未曾提及的。

【河內卅一日法新社電】北越通訊社報導：北越總司令部聯絡代表團今日通知國際管制委員會，謂美國與南越的軍艦今早砲轟昏果島。這通訊社說：今晨一時四十分，「美國和西貢政府的軍艦分成兩批，再度越過北緯十七度，並在解除軍事管制地帶北部的公海上，從西南及東北兩方面砲轟昏果島達十五分鐘之久而後逃去。」該聯絡代表團的公函說：這是一九六四年八月五日以來，美國與南越在北越從事「挑釁性襲擊」的第二十次，而亦是轟擊昏果島的第四次。這公函促請該委員會採取「及時行動」，制止美國與西貢當局停止此種「挑釁與破壞」活動。

【西貢卅一日路透社電】南越官員於今天對蘇俄總理柯錫金計劃訪問河內一事，提出警告，指爲「共黨對南越陰謀」的新證據。

這些官員說：阿錫金這次訪問結果可能增加蘇俄對北越的援助。蘇俄對北越的援助現時正支持着共黨游擊隊設法。贏取對親西方南越的控制。

目前南越外交部還未有任何官式評論。南越外交部因農曆年假期緣故而將休息數天。

這裡的外交觀察家注意到：柯錫金的訪問是在南越將官於西貢奪取權力五天之後宣佈的。其中有些將領主張把戰爭擴大至北越。

其中一些將領，包括武裝部隊總司令阮慶中將在內，是人所共知贊同以美國的協助對北越的軍事和工業目標進行空中襲擊。南越空軍司令阮高奇准將，最近曾經對路透社記者說：共黨從北越對南越的不斷滲入人員和供應品是「有類於毒藥」的，而必須予以遏阻。

圖爲愛姬森瑪及她的未婚夫

美娛樂界人士認爲 愛姬森瑪前程好 係未來首席明星

【好萊塢卅一日路透社電】電影評論雜誌今日說：西德碧眼金髮女郎愛姬森瑪被美國電影院工作人員選爲未來首席電影明星。此雜誌舉辦這種選舉，以期選出一個最有希望保持長期明星地位的女藝員。森瑪小姐已在好萊塢的「烏龍大帮辦」等影片扮演角色。

蘇卡諾對狂人樂隊大肆抨擊

【華盛頓卅一日美聯社電】印尼蘇卡諾總統今日表示他對英國狂人歌唱隊的觀點，並怎樣令到這歌唱隊在其國內的聲望低落。他在哥倫比亞系統無綫電與電視節目中說：「我禁止那些狂人及狂人主義……。」有以他是否把「狂人主義」視爲一種殖民地主義爲問時，他說：「不過是一種神經病吧了。」至於如何處理這種犯法者，他說：「我已訓令警方剃去他們的頭髮以示薄懲。」

英女王夫婦訪伊索匹亞

【倫敦卅一日美聯社電】英女王伊利沙伯二世與菲臘親王將於今天飛往伊索匹亞作八天的訪問。英女王將在伊國首都訪問四天，其餘四天赴各地旅行，將參觀藍色的尼羅河的源流丹諾湖。

英女王於二月八日結束訪問後，將飛往卡丹姆，在蘇丹作四天訪問。

英人懷念邱翁 前往墓地憑吊

【伯力頓卅一日路透社電】今天有數萬人前來這個寧靜的鄉村，向邱吉爾爵士的墓地憑吊。

從這個鄉村末端，到邱翁墓地約一哩長的道路上，排着三行的憑吊者。這個小鄉村的四周都塞滿了車輛，鄰近的警署會調來一批警察維持秩序。據警方估計約有十萬人來過伯力頓，而這個小鄉村的人口祇有四百一十三人。

人們乘火車，巴士，汽車和單車，從四面八方來到伯力頓。該村鄉會主席維尼斯說：「這裡已有約八百年的歷史。我相信從未有過像今天這樣的情形，以後也不會再有。」

英駐印尼大使指出 中共勾結印尼 必須加以注視

【新加坡卅一日路透社電】英國駐印尼大使基爾克里斯特今晚在這裡說：印尼與中共結合的發展「將需要一切與東南亞有關的國家予以一種謹慎的審視」。他在吉隆坡出席東南亞與澳洲的英國外交人員會議後，於返耶加達時對記者發表上述談話。他描述此次會議是「有價值和有用處」的會議，但拒絕洩漏會議間曾經討論的各項細節。

【婆羅乃城卅一日合衆國際社電】政府一位發言人於星期六日說：婆羅乃凸入沙撈越領土的小地區泰柏郎，其局勢不甚寧靜。他說：政府已立即採取行動，來應付當地的反動局勢。當地有若干人，正從電台或其他地方，聆聽印尼人的宣傳。泰柏郎是一九六二年十二月叛變時激戰的地方，很多人被叛黨殺死，包括該地區的軍官在內。叛變後，這地區有三百五十人被拘捕，受嫌與叛黨共謀。

英球員踢蠱惑波 十名大將已下獄
警方並對其他球會展開調查

【倫敦卅一日美聯社電】十個英國足球聯隊主要球員，現已被拘入獄，預料並將有多人被控犯有「確定」比賽結果的罪名——這是遮蓋英國足球聯賽的陰影。

那十個球員，在倫敦「人民」星期報發表一系列論文之後被拘禁於獄中。

在辦案人員和球員從那項發動事件清醒過來之後，警察即宣佈牽涉約有卅五個球員的其他調查行動，已經開始進行。

「確定」各場比賽結果的目的，是旨在藉賭波贏得大錢。

那十個球員的審訊，曾引起各報專欄作家提出甚多建議。

專欄作家曼寧，曾在倫敦每日郵報撰論，促請「英國足球協會和職業球隊現時必需急切的考慮各項實際措施，俾徧清賭波和舞弊情事」。

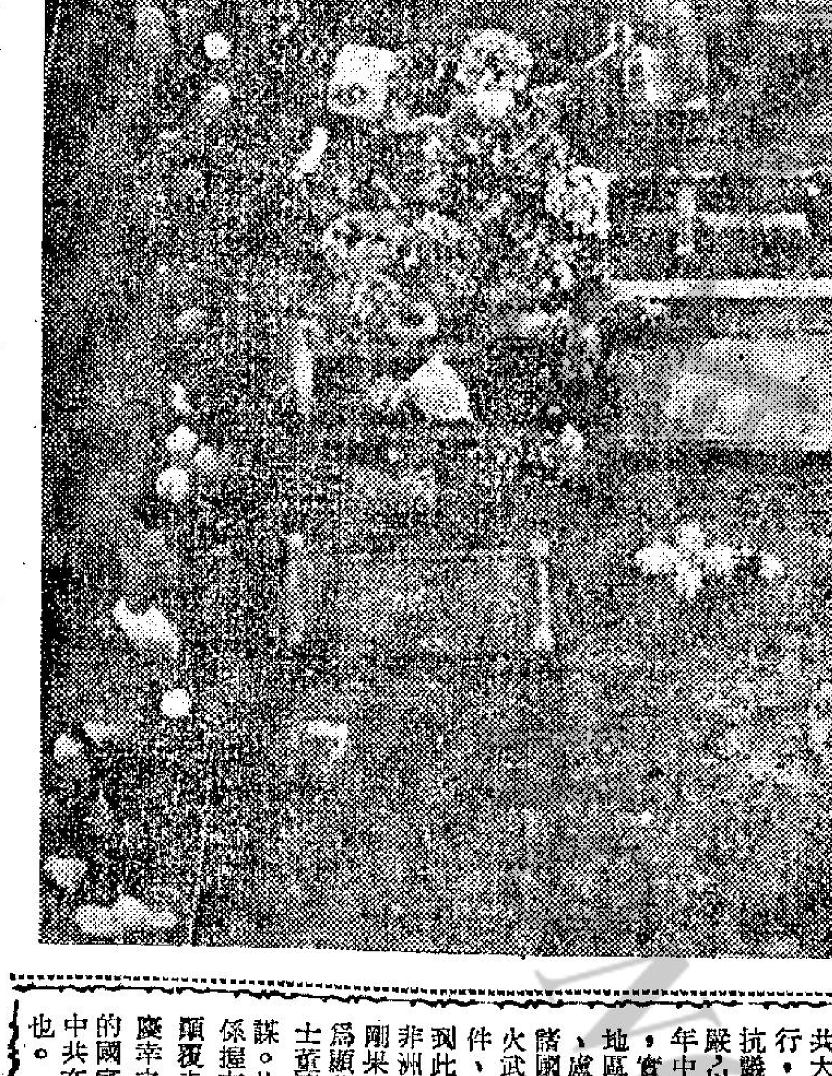

英人前往邱翁墓前表示哀悼

來自英國各地長行列的哀悼者，於一月三十一日在英格蘭伯力頓村行經邱吉爾爵士的墳墓旁邊表示哀悼。前往那個鄉村墳場參觀邱吉爾新墳的人士很是擠擁，以致使到在邱吉爾遺體舉行國葬後第一天那條鄉村的交通，擁塞起來。（合衆國際社無綫電傳眞）

美核潛海龍號 今再訪佐世保

【東京一日美聯社電】美國於星期一通知日本，說明核子動力潛艇「海龍」號，將於星期二對日本南部佐世保港作第二次訪問。

那「海龍」號潛艇，於去年十一月十二日曾在佐世保作三天度假訪問。那次預期（是一般核子動力潛艇對此核子敏感國家訪問的第一次），曾觸發共黨和社會黨人員舉行示威運動。

左派人士，已經揚言再次舉行示威運動，俾資抗議。

據美國大使館說：他們根據美國要在核子船艦抵達之前至少廿四小通知日本的一項協定，已在星期一晨通知日本外務省。

國軍突擊隊 不斷襲大陸

【巴黎卅一日法新社電】據新華社今天引述一項公報所發表的公報說：從一九六四年七月到一九六五年一月的期間，中國大陸的武裝部隊和平民，曾擊斃「美蔣武裝特務」廿八人，並俘獲一百六十八人。

據中共公安部說：共有七股特務一百九十六人，曾在廣東、福建、浙江和江蘇的沿海地區，「遭受殲滅」。

那公報又說：載運武裝特務的船隻八艘，並被繳獲和擊沉。

【倫敦卅一日合衆國際社電】「星期日泰晤士報」今日說：中共已制訂一項「中共武裝部隊的大規模五年建軍計劃」。

該報駐香港通訊員曉捷斯說：中共已把士兵服役期延長一年。而且一項製造噴射戰鬥機和發展短程核子飛彈的五年「自衛」計劃已獲得核准。

曉捷斯說：這項建軍計劃已於「一月八日在北平舉行的國防委員會大會上通過。」他說：有關這次會議決議的消息「已獲得在北平的西方國家和中立的亞洲國家外交官證實」。

他說：徵募入伍的陸軍人員服役期限已由三年延至四年，以陸上爲基地的海軍部隊的服役期由四年延至五年，而海軍則由五年延至六年。

越人過舊曆年 西貢宵禁令昨暫時撤銷
共方宣佈停火七天

【西貢一日合衆國際社電】西貢在深夜一時起所實行的宵禁，於星期日暫時予以撤銷，因南越人民現專心致志於慶祝舊曆新年故也。

據西貢軍區司令范文致准將所發出的一項公告說：在四天新年期間，宵禁令將獲解除。

南越新年，將於星期二正式開始實行。

越共革命軍，經於較早宣佈停火七天，在停火生效後十八小時直至星期日下午六時，并未有發表關於越共發動進攻的若何消息。

民族解放陣綫地下電台發表一項廣播，答應南越一萬五千條鄉村的居民可在所有道路上自由來往，不必恐慌。

但那項廣播，未有提及終止其目標是針對二萬三千名美國駐越南軍事人員和二千名軍眷的恐怖份子活動。

據美國軍事發言人於星期日說：就他所知，政府軍正在繼續以前的一切軍事行動。但在過去，南越陸軍在新年休假期間從未有對越共發動任何重大軍事行動，他們在事實上曾遵守非正式的停火。

國軍定於今夏 試空對空飛彈

【台北卅日美聯社電】中華民國國防部今日宣佈：中華民國將於本年四月和五月舉行五次發射導向反飛機飛彈試驗。自國軍裝備飛彈以來，這一種週年實習將是第五次。按：國軍裝備有地面對空中飛彈。

非亦國家醒悟 了解中共陰謀

【台北卅一日法新社電】中華民國今日認爲布倫地與中共斷絕邦交，顯示非洲開始了解共產主義的直正性質。外交部發言人孫碧奇，歡迎布倫地命令中共「大使館」人員離開布倫地的行動。他說：這行動可以證實非洲反對共黨的侵略。

此間外交界人士對布倫地與中共斷絕邦交的消息，感到喜悅，他們認爲非洲國家已開始了解共黨陰謀滲透顛覆的危險。中華民國一直指摘中共利用布倫地，作爲政治與軍事滲透其他非洲國家的基地。

【布加布拉卅一日法新社電】繼布倫地政府於星期五日與中共斷絕邦交後，布倫地陸軍今日在布加布拉若干地區戒嚴，進行逐屋搜查。自從布倫地電台昨晚報告於晚上九時卅分實行宵禁令後，再無官方宣佈命令，官方亦無解釋與中共斷絕邦交的原因。

法國小姐訪問工藝學校

巴黎工藝學校的學生，歡迎一九六五年法國小姐克麗絲汀赴該校訪問時，穿着他們傳統的制服，向她行軍禮致敬。（泛亞社圖片）

狄隆鄭重表示 美元絕對不貶值
英國經濟情形不會影响美國 法以美元兌換黃金微不足道

【華盛頓一日合衆國際社電】美國財政部長狄隆星期日說：美元在可見的將來無可能貶值。

狄隆是與其他一些經濟專家於星期日在「問題與答覆」的電視節目中出現，曾被詢及英國經濟情況的惡化以及英鎊的可能貶值，是否會影响美元。

狄隆答說：「不，我認爲毫無可能。我也不以爲英鎊會這樣。英國已清楚表示將盡力保持英鎊的價值，英國是有能力這樣做的。所以，我不認爲美元會貶值」。

他又說：顯然的，「英國的情況已有轉機」，經濟危機將成過去。狄隆說：「從今以後，聯合王國的情形將好轉。他們長期性的問題，自然需要長期解決，他們已在着手進行中」。

於被詢及法國總統戴高樂將一億五千萬美元兌換黃金一事時，狄隆說：「我否認爲那會有何影响，對我們也不會有何特殊的困擾。總之，一億五千萬美元的兌換黃金，對美國一百五十億美元的黃金儲備是微不足道的。他說：「我所顧慮的是，法國所以要將這一批美元兌換黃金的計劃是什麼。」

新聞鼻 ·微之·

布倫地與中共絕交

數年來作爲中共侵略滲透非洲根據地之布倫地，突然與中共斷絕外交關係，限令其外交人員南日內完全撤退。弄得「中共大使」柳雨春狼狽不堪，只好遵命奉行，一面爲遮羞起見，發表了一篇嚴重抗議。布倫地政府且於若干地區實行戒嚴，以配合此外交行動。據我們所知，近年中共在非洲之滲透，實以布倫地爲中心地區。布國位於剛果，盧安達，坦干伊喀諸國之間，中共之軍火武器，以及宣傳文件，大批金錢均先運到此地，然後再分發非洲各國，特別是對剛果（利）之侵略尤爲顯著。去年脫離中共大使館之反共義士童濟平，曾在美國一再揭露中共之陰謀。此次布倫地能與中共斷然絕交，必係握有確切證據，證明了中共在非洲之顛覆赤化陰謀。對非洲而言，自是值得慶幸之事。相信不久，將有其他被赤化的國家，繼布國之後，起而反對中共，中共在非洲之企圖，可能白費一番心機也。

蘇總理訪北越

蘇聯的新總理柯錫金將率領一個代表團訪問北越，代表團人選包括國防、外交、經濟各部部長，次長等負責人，這消息已由塔斯社正式宣佈，表面理由是應北越外交部長春水的邀請。西貢的反應，則認爲是蘇聯即將大量援助北越的先聲。但華盛頓的看法，卻以爲這是蘇聯對中共的示威，而且由此證明在蘇聯與中共東南亞勢力爭執中，蘇聯已得到了北越的支持。

蘇聯此一行動，實爲一石二鳥之計，既可約束中共，亦可對美表示顏色。蘇聯甚怕中共在中南半島胡來惹起戰爭。因此柯曾親臨前綫，與美劃定勢力範圍，這是蘇聯深藏不露的外交手法，看莫斯科之聲明，蘇領袖已非正式之接受詹森非正式之邀請（國情咨文表示），即將訪美。態度十分友好，可以思過半矣。

阮慶將訪美國

阮慶計劃訪美，將向美國朝野解釋他並非反美人士，對南越之現況有所說明。如果成爲事實，對美國與南越之間的關係可能有良好的發展，他與泰勒之間的誤會必須澄清，否則於反共戰事頗爲不利。

配合保守黨改組政策 布特勒退出政壇 昨接受貴族爵位
黨內三名少壯黨員地位提高

【倫敦卅一日法新社電】今日接受一個終身貴族爵位及劍橋大學三一學院院長的前英國外相布特勒，是大戰以後數年來的保守黨最傑出人物之一。他接受一個終身貴族爵位，不單是暗示他從政治上退休，並且是暗示配合保守黨內部最近進行的改組政策。去年十月普選後的兩個月，布特勒失去保守黨政治委員會的領導地位。前財政部秘書杜康亦於上星期繼布力克爭爲保守黨主席。布特勒表面上從政治活動方面退休，增強保守黨三名少壯黨員的地位。此三人爲希斯、毛寧與麥克里奧，他們皆有可能繼荷姆爵士出爲保守黨領袖的。

柬埔寨指南越 侵犯該國邊境

【倫敦一日路透社電】新華社昨晚引述柬埔寨通訊社消息說：柬埔寨曾指摘南越士兵於上星期六晚上，在邊境維嘉哨站中，向三名在柬埔寨境內割草的村民開火，有一人死亡。

【西貢三十一日美聯社電】南越於星期日對柬埔寨政府於二月中旬召開一次中南半島人民會議，來討論南越問題的行動，提出強硬抗議。

南越外交部一篇聲明說：金邊會議代表北越共黨想利用「中立化」，接收南越的處心積慮企圖，而中立化卻是軍事方面明確的承認失敗。

這次會議將由柬埔寨、北越和「南越民族解放陣綫」（按這是由北越支持的南越共黨）的各個組織參加。

同時南越官方通訊社報導：南越經已就北越軍隊企圖在南越登陸一事，向國際監管委員會提出抗議。

南越通訊社說：有五名軍隊企圖乘坐兩艘舢板在南、北越間的賓海河邊境的南越方面登陸。

有一名共黨士兵被俘的時候，携有一挺輕機關槍和彈藥，其餘各人却逃去。

傳美將派泰勒 掌中央情報局

【華盛頓卅一日路透社電】芝加哥「太陽時報」今天刊出的一則華盛頓消息說：美國駐南越大使泰勒，將被召回美國繼麥孔尼出任中央情報局長。

本市的美國官員拒絕就這則消息置評。

過去幾個月來看形形色色的消息，說麥孔尼打算辭職，以便重回加州過私人生活。芝加哥太陽時報說：據可靠人士的報導：泰勒是正受考慮可能繼任中央情報局長的人選之一。另外兩人是海軍部長尼茲和[illegible]斯。

詹森病後第一次外出

美國總統詹森，於一月卅一日在最近的傷風中第一次外出，圖爲他在聖馬太教堂中參加彌撒後出來。在汽車中，坐在他旁邊的是他的女兒露茜的男朋友保羅。（合衆國際社無綫電傳眞）

蘇卡諾色厲內荏 謂印尼退出聯國 獲得許多國家支持
但是不能說出這些國家名字

【華盛頓卅一日路透社電】印尼總統蘇卡諾今天說：除了中共之外，有許多其他國家已支持印尼退出聯合國的決定，但未透露那些國家的名字。

哥倫比亞廣播公司在「國家訪問」節目中播出幾天前在耶加達訪問蘇卡諾的電視影片。

蘇卡諾說：在聯合國改組後，印尼將同意再加入。印尼對現在的聯合國秘書處，安全理事會以至整個聯合國都不滿意。他表示印尼無意組織一個與聯合國對抗的機構。但他已在儘快地組織一個新興國家的會議。在被詢及共黨是否會在印尼接管時，他說：這個問題是「胡說」。

蘇卡諾說：如果共產主義在印尼中製造麻煩，他就反對它，事實上他並不太反對共產主義。他說：「我容納各種思想，民族主義、宗教、共產黨。目前，他們對印尼並無麻煩或破壞。」

記者曾問蘇卡諾，他是否仍保持他於去年所作的公開言論，就是說美國和美援滾蛋。他說：「我再次說，如果那種援助是要使我們受束縛的話，那麼你們的援助就滾蛋。」

【華盛頓卅一日路透社電】蘇卡諾總統今天保證繼續他的國家跟馬來西亞中的人民，爲爭取自由而奮鬥，他幷曾請求援助。

他說：「我們當然幫助和對爭取自由的任何國家給與援助。」

蘇卡諾總統否認他曾派遣印尼游擊隊在馬來亞半島登陸。

據他解釋說：「在該地登陸的人員，都是志願兵」，他幷說，對那個半島的登陸行動，有助於在婆羅洲地區的人民，因爲他們都尋求他們的目的的故也。

蘇卡諾總統又說：對達成一項解決辦法的唯一方法，將是繫於在馬來西亞所屬婆羅洲地區舉行一次全民投票，一如印尼、馬來西亞與菲律賓三國馬尼剌協定所規定的一般。

他說：「馬尼剌協定的要點，是舉行一次民主全民投票，我將遵守那項事情，但如果不是民主的，則我拒絕接納那些結果。」

對立的政策，但他說他將承認在馬來西亞所屬婆羅洲地區舉行一次民主全民投票的結果。

他在數天前在耶加達所錄音和在哥倫比亞廣播系統所播放的一項電視談話中發表演說。

據蘇卡諾總統說：加里曼丹和馬來

送龍迎蛇又一年
歲暮街頭即景
理髮店旺市快刀斬亂蔴 當押店有人漏夜趕棉羊

歲聿云暮，急景殘年，今天是農曆年卅晚，家家戶戶度團年，日來街上遊人如鯽，大街小巷，繁盛地方，幾乎插足不下，市民忙趕着辦年貨，來去匆匆，由晨至暮忙個不了，街市，理髮店，糖果公司，臘味店，百貨公司擠到簡直沒有迴旋的餘地了。

灣仔太原街，人頭湧湧，水菓攤，華洋什貨，小孩玩具攤，都闖滿着購買貨物的顧客，挑着兩籠滿載肥鷄的過街小販，穿完一隻又一隻，十分暢銷，主婦們挽着的都是一大籃的肉類和蔬菜，人人儲足食物準備過年。

香港的利源東西街，整天都擠滿了顧客，細看一下，顧客多爲女性，屬中下層階級市民，在這裡，豐儉由人，有平有貴，不像百貨公司「揼下」就要幾張「青蟹」，普通的家庭主婦，她們對百貨公司的價錢還得貴了點，不能不携同兒女到利源東西街換件經濟能力購買得起的新衣，衣料童裝，女褲，平的十元八塊一件，貴一點也不過廿多元。

港九的理髮店，生意滔滔，昨晚各理髮店紅紙黑字，大書「加開夜工」，理髮師由朝至深夜十二時，長駐候「剃」，可是忙中取巧，正如快刀斬亂蔴，革革了事，還不打緊，刀聲霍霍之下，千祈要小心留神，一位顧客昨日在灣仔一所理髮店出來，嘆聲不絕，原來此君右臉劃了一度刀痕，猶幸傷勢不大，嗰個主理的「名師」追出門口，連聲道歉，陪個不是，挨年近晚，小事化無，這位顧客亦通情達理，苦笑一聲，把它變作喜劇收場作罷。今晚趕着去扮靚的仁兄仁姐，理髮舖的大門至深夜三時仍開着，不愁來不及哩！

香港區的幾間旺市酒樓，今日照開爐灶，飲茶大可請早，但是，小食店則已於昨日高掛「歲晚收爐，初二啓市」的牌子了。

年宵市場，已由前天下午起啓業，但以乾貨爲主，古玩，兒童玩具，糖菓，算盤，毛筆，飾物等上市。前晚局部燈光放亮，遊人稀疏，年花和盆景，陸續搬運而來，但是桃花都被紅紙蓋護，昨天才啓封，在銅鑼灣的年宵市場，一株桃花王，標價一千元，據賣花人語，今年花市睇好，鮮花當作爛菜賣的景象，不會在蛇年降臨時出現，昨晚的年宵市況，仍是睇的人多，買的人少，今晚料將有一番熱鬧，要買比較相宜的年花，且看蛇年降臨之後如何？

寒流姍姍來遲，乾濕褸未見暢銷，但天氣預報過年將有寒流湧到，寒衣銷路還有兩天才見好轉，添得新衣者不會用武無地，打工仔，買得件新衣，可謂「大件事情」，一位洗衣店的伙計，看見一個上了年紀的「阿伯」，買了件羊毛衫，當堪驚詫一番說：「噢，買咗件新嘢過年喎，你係得嘅！」衆者相顧莞爾，貧苦大衆過年，如此而已！

歲晚的當舖，特別旺市，有人雙料返屋企，有人漏夜趕綿羊，當舖在歲晚營業亦加開夜工至深夜十二時，過年而要靠當舖，反映了年關的辛酸味兒。

市面已傳來陣陣炮竹聲響，送龍年，迎蛇年，蛇爲補品，願人人身壯力健，歡度快樂新年。

特寫 本報記者園莊

街頭鷄檔，家庭主婦紛紛採購。

市政事務處長承認
本港有驚人鼠患
終年進行直接滅鼠措施

【本報訊】本港有可驚之老鼠問題，此爲市政事務處處長景韓公開承認者。景韓處長謂，有關之官員均知此問題，認爲除從事較爲基本之方法，即不斷努力於提高一般衛生水平外，並終年進行直接管制鼠子措施。

景韓處長發表：去年市政事務處執行整座樓宇毒鼠方法者共三百七十五座；雖然消滅鼠子之數目難作可靠估計，但收集毒死之鼠子則有一萬七千三百九十七頭。又捕捉之鼠子有五萬六千七百六十三頭。

市政市務處在港九設有鼠箱一千四百個，箱內貯火水者。從鼠箱收集及予以檢驗之鼠子共七萬四千八百六十頭。

景韓又報告，基于上述各種措施所獲之鼠屍，去年共有六萬五千八百零一頭。

狗會內破獲外圍狗疑案
前後拘四人
搜出新型工具一批

【本報澳門訊】澳門警方，上週末晚，在跑狗場內，破獲一宗罕見的外圍狗疑案，在場內外共拘獲四名「大穿」型的外省籍中年男子。分別搜出三具無綫電短途用的小型電話（對講機）及一具收發報機。

執行拘人任務的警察廳長傅基理中校親任指揮，破獲該案爲警司蔡拉士。

蔡氏接獲情報後，即率領屬員在狗場內展開偵查，當跑至第五六場交替時間，約爲十時，即展開行動，在會員棚將兩名身穿名貴大褸西服外省籍男子拘捕，並在二人身上搜出（對講機），在狗會料察部展開偵訊後，總長及警司二人，即親前到高尚住宅區雅廉訪一四×號，又將一外省籍男子拘捕，並在室內搜出收發報機一具，另一方面又在行將啓碇的大來輪拘一外省籍男子，並又搜出「對講機」一具，在船上執行職務時，曾引用移民法例，可見當時情形的嚴重及緊張。

該四名外省籍男子被拘至昨晚止，不斷接受偵訊，因案情嚴重，估計將會在警廳的拘留所內渡歲。

被拘的四人，疑爲香港規模龐大的外圍狗公司份子，派來狗場活動，似係補注及利用賽狗「博殺」，故因電台設於本澳，故

據有關當局人士透露：外圍狗集團，在狗場內竟使用到許多新工具經營此非法所業，這種情形殊屬鮮見，且電台設於澳門，當局對此極爲重視，希在該四名被拘人身上，追查出內幕真相。

元朗工業區 將建兩新路

【本報訊】新界元朗有一工業區，將於本月間興建兩條馬路及長約四千三百公呎渠道此兩項建設均係配合該區將來興建之分層工廠大廈之需要者。

工務司發言人解釋稱：該兩公路及渠道雖然主要爲供應工廠大廈之需，但其效用亦可配合元朗三公路幹綫及日後建築渠道，而成爲其中之要份。

該兩新路有一條長一千呎，其行車路濶三十四呎，兩邊人行路各濶十三呎。

其餘一條長爲六百呎，行車路濶二十四呎，兩邊行人路各濶九呎。

新渠道將有排水道二千二百呎，其直徑由廿四吋至六十六吋不等，另有污水渠二千一百呎，其直徑則由十二吋至三十吋不等。

當平新著 新馬特輯 今天出版

名馬評家當平，每年在新馬出賽前例有「新馬特輯」之發行。一九六五年新馬特輯，內容特點，有每匹新馬詳載血統，并列出十年來與同血系之馬名，以便馬友作爲估計新馬性能之參考。此項工作，相當艱鉅，亦確有價值，至許論新馬之工夫如何，多年來曾購閱「新馬特輯」之馬友，早有好評，該特輯定今天上市，各報攤有售。

市場漫步

現金難週轉期票滿天飛
收賬情況不理想
反映各業銀根緊絀

今日爲農曆年除夕，本來應該休息了，但很多行業批發商爲了收賬，仍然照常營業，這種情形是過去多年來所罕見，亦由顯示一般對收賬的緊張。

最近幾個月來，香港工商業銀根緊絀，一般入口商放與批發商的貨賬，再由批發商放與零售商及廠家的貨賬，通常在農曆年底前收回的，但截至前日年廿八爲止，估計平均收回祇得六成左右，尚有四成左右的貨賬，少數將由今日解到，其餘能否在（除夕）。全部收回？雖未可肯定，但從最近幾天內貨賬回籠很慢的情況來看，恐怕要有一部份貨賬未能清理。

香港商場的交易習慣，十年來已經廣泛地使用期票，在交易時，通常訂明有一定的銀期，例如米業的銀期爲三十天，五金商和洋紙商的銀期爲一個月，棉紗布匹商的銀期爲三十天或六十天，油商的銀期爲十四天或廿八天，麵粉商與海味雜貨商的期是流水銀，即是找一次數再賒一次貨，其他行業採用流水賬也很多。有規定銀期的買賣，完成交易時即由買家簽付一定銀期的期票與賣家，由賣家給予售貨合約及倉單，以便買家提貨，但在每年農曆年底，不問到期與未到期的賬項，總要作一個總結算，買家爲了維持信用，儘管已經付出期票尚未屆期兌現，亦自動把現票向買家換回期票。雖然有些屬於流水賬的，爲了農曆歲底結算起見，有些客戶採取權宜的措施，把一部份現票搭一部份期票，作爲清賬，過去幾年來已經是如此。

但今年農曆年底收賬，是十多年來最不理想的一年，有些賣家雖然願意收一部份期票，客戶亦不允把期票簽發，因爲兌現的期間未有把握，希望拖得一時得一時。那些客戶，實在是有問題的。據估計，現在很多行業的入口商及批發商，已經收回的六成貨賬當中，並非完全是現款，而是有一些期票在內，相信今日繼續收回的貨賬，期票更多。然而；商家感到最麻煩的，就是「下家期票」，還些「下家期票」不僅是兌現的期間有兩三星期，並且經過兩三重背書，成爲「下家又下家」的期票，還是近日部份行業收入貨賬的一種特色。

假定各行業收賬順利，商家一早就驅車到新界買花，作爲新春的點綴，但今年因爲收賬成績太差，是期例假也要坐候客戶解賬到門，故未有閒情逸緻去選購年花了。

澳門電力專營權
競投者踴躍
古色古香建築漸拆除 使澳門難有當年風釆

【本報訊】澳門電力專營招商投標，已定三月十一日止截。除澳門現時之電力公司外，若干商人集團，包括日商在內，均準備投票。

此外，法國之亞洲電力工業會社亦有意角逐，但該公司因進行較遲，擬請澳門當局延展止截投標日期兩個月。此舉澳門當局已予以拒絕。

又澳門近十年間之逐漸現代化建設，業已使許多古色古香，富有情調之舊建築物拆去，因此使澳門之美麗，爲之失色。觀察家指出，除非有人致力于保存市內若干美麗舊建築物，否則亦勢將一一拆去。

漁業展覽會
今午五時開放 展期至初五止

【本報訊】第七屆漁展會，今日下午二時三十分，由港督戴麟趾爵士主持揭幕，會期一連六天。今日下午五時開放參觀，由年初一至年初五，每日由上午十時三十分起開放，免費參觀。

本屆漁展會大門入口處裝上一尾巨魚，顏色鮮艷奪目，更有放光的大魚眼睛，確生色不少。

是屆漁展會場內所展出各種魚類，內容充實而豐富，計有漁農處屬下單位合作孳業漁貨漁業研究所、魚類統營處與漁政及漁民子弟學校等，另有各商行參加展出攤位共有四十餘個，政府部門參加者有醫務衛生處，消防事務處，天文台，海事處，香港電台，各部門對漁民均有密切關係，同時場內設有露天電影場，放映有關漁業問題影片，以供漁民子弟參觀。此外，漁農處單位中，漁政處並陳列星座儀。

瑞興歲暮酬賓
夷光卸臨辦年貨

年近歲暮，市面呈現一片繁忙景象，尤以百貨公司爲最，家家戶戶女士們都備辦年貨及新裝用品，故瑞興公司及其分店都顯出生意滔滔，電懋影星夷光，昨午蒞臨尖沙咀瑞興公司選購大批賀年應時用品，還買了裝飾玩具多種。

據夷光稱：「瑞興公司是百貨最齊備的商店。」由女士們的恩物化裝品、家庭用具、日常用品、罐頭食物、糖菓、以至衣飾鞋襪、電器用具、兒童各式玩具，應有盡有。

該公司今値歲暮酬謝顧客，特設廉價部，爲適應普及大衆選購年貨之需，機會難逢，欲購從速。

圖爲影星夷光在瑞興公司購物時攝

考化學科參考書出版

華仁書院高級化學教師黃展鵬所撰之「香港英文中學會考化學」，出版以來，深得各英文中學之推崇，認爲對會考生之應試此科之助力甚大，能盡將是學年之新改課程全部包括在內，除多間學校經已採用爲課本之外，還不斷有學生之家長或應屆畢業生向黃氏定購，足見此書之價值。目前距離會考之期甚近，本港學生有急需此書閱讀，以作應考之準備者，可向九龍窩打老道華仁書院及九龍奶路臣街德仁書院購買。

商台第一二台 新春特別節目
年初一至初三轉播粵劇

商業電台第一二台新春期間均加強節目，第二台提前今晚八時至十二時半止播出麥炳榮、鳳凰女、譚蘭卿、石燕子、任冰兒、少新權担任之錄音粵劇「雙鳳喜朝凰」。年初一晚八時起實地轉播鳳求凰劇團，由麥炳榮、鳳凰女、譚蘭卿、黃千歲、英麗梨、少新權之粵劇「金鳳銀龍迎新歲」。年初二晚八時起實地轉播慶新聲劇團，由林家聲、陳好逑、陳錦棠、靚次伯、任冰兒、朱秀英之粵劇「龍飛鳳舞喜迎春」。年初三晚八時起實地轉播慶紅佳劇團，由羽佳、南紅、梁醒波，關海山、李香琴、李景君之粵劇「春風吹渡玉門關」。

第一台年初一上午八時十五分起至九時十五分播出由該台全體聯藝員担任之特別節目「花開富貴賀新年」。年初二下午二時半至五時半播出由新馬師曾及吳君麗領銜演唱之特備錄音粵劇「丹青配」。

又商台外組今日下午二時半至三時在第二台實地報導「漁業展覽會開幕禮」，下午六時至六時半，十一時半至十二時在第一台實地報導港九年宵市場情形。

香港仔工業學校 校慶及工業展覽
張玉麟伉儷主持揭幕儀式

【本報訊】張玉麟伉儷昨晨主持香港仔工業學校三十週年校慶及工業展覽會開幕典禮，並參觀該校學生體操表演。麥道軻夫人頒發擴建校舍捐款獎券首名及二名幸運獎，張玉麟夫人頒發推銷獎券成績優異獎。

慶祝會首由該校校長華近禮神父致歡迎詞，隨後則由張玉麟致詞，大意謂：貴校創辦於三十年前，歷史悠久，在這三十年間，能由一間僅收容貧苦兒童的兒童工藝院，成爲目前一間訓練工業人才，規模宏偉的工業學校，這是慈幼會的刻苦奮鬥所致，尤其値得讚揚的，是現任校董會主席華民政務司麥道軻先生和校長華近禮神父的精神，這幾年來，積極擴建校舍，改建課室，添置設備，延聘學問修養均優良的優良師資，對學生實施嚴格的管教，因此歷屆會考成績非常優異。同時，參加對外種種活動，都有極良好的表現。

詞畢，隨請麥道軻夫人頒發幸運獎券「頭獎獎品」：九龍新蒲崗裕富大廈新樓一層，屬與中獎人朱英雪，「二獎獎品」：G、E、C、七立方呎雪櫃一個與中獎人何德開君。

張玉麟夫人頒發該校推銷獎券之優異生成績最優異之前三名，再由學生代表向麥道軻夫人及張玉麟夫人獻花。

末由學生體操班表演健身操，單槓，雙槓，叠羅漢等節目，活潑整齊，充份表現該校之強壯與活力。

拍照禮成，隨即由正副校長陪同張玉麟夫人剪綵，宣佈工業展覽會開放，引導全體嘉賓參觀，內容豐富精彩，甚得各參觀者之讚譽。

該校展覽會展出日期，由開幕日起至二月七日止，每日上午十時至下午六時三十分，歡迎各界人士、教師學生參觀指導。

是日蒞臨嘉賓有官紳名流：華民政務司麥道軻伉儷，教育司簡乃傑伉儷，勞工處長石智益，關祖堯議員伉儷，馮秉芬議員，馮漢柱議員伉儷，副華民政務司黃庶文伉儷，副教育司羅宗淦伉儷、高級教育官羅宗熊伉儷、該校擴建校舍委員會副主席何世柱、滿兆霖伉儷、籌募組主委何添、委員張鎮漢伉儷、劉鎮國、何耀光、曾正伉儷、關如彭、陳泰、邵邨人、廖烈文伉儷、林繼振伉儷、陳超常、顧振孫秉樞伉儷、葛戈雷教授夫婦、方樹泉、尹慶源夫婦、葉榮漢、武幼安神父及一校師生五百餘人。

張玉麟在大會中致詞情形

啓德遊樂場 昨隆重開幕
明日上午九時開放

【本報訊】新建兩載美奐美輪之啓德遊樂場，昨日下午三時揭幕，并設酒會招待嘉賓。港澳各界人士致賀之花牌，琳瑯滿目，花籃多如山積。下午三時正，鳴炮開幕，嘉賓先後蒞臨。

該公司董事長何傳耀，副董事兼總經理程振球，董事兼副總監督劉煜銓，顧問符鐵修，董事兼總經理陳國經，秘書兼經理陳中行，經理兼司庫何子平，經理劉元德、徐林、李耀成等，在門前款接，賓主舉杯互祝，各嘉賓紛紛參加機動遊戲，對機遊之新型有趣，大爲讚許。

下午五時開始營業，數萬遊客則於三時前已排長龍等候入場。

是日到賀嘉賓及致送花牌花籃者有：新界鄉議局主席張人龍、博愛醫院主席總理陳泰、周有、鄺國理、鄧若瑤夫婦、朱立愷、田家炳、陳廷清、柳子元、梁省德、工商界聞人馮日初、何高金秋、荃灣商會會長邱德根、何添、李蔭南、曾紹華、利國偉、李家剛、張瑛、錢大叔、陳滿堂、梁雨修、黃蕙森、孫浩鍚、陸邦、唐百年、周坤成、梅炎秋、趙相秋、盧志忠、郭介堂、郭天榮、周卓明、姚恩、羅寧、陳錦棠、陸淑卿、張鐵、吳知仲、鄧漢良等千餘人。

又該場爲利便農曆新年遊客起見，由明日（農曆元旦）起一連七天，提早上午十時開放，直至深夜十二時止。

新蒲崗啓德遊樂場昨日開幕，圖爲各嘉賓合照

高華酒樓 歲晚新年 照常營業

享譽港九宴會勝地的高華大酒樓，據稱爲便利各界早午茶叙，及歲晚新年照常營業起見，歡迎定席，名廚主理，服務週到，早午茶點精美可口，地方高雅，華麗堂皇，爲新年的高貴食府，大筵小酌，晚飯宵夜，豐儉隨意。定席電話：八四六一九一。

年晚添新衣 鱷魚恤衫 其門如市

鱷魚恤以質地稱尺碼齊，工作考究，向爲港九用戶所公認，每逢歲晚，也一樣有免費換領証贈送，更是其門如市，今日適逢除夕買衫的人，更形擁擠。

據該公司負責人稱：「爲了應付歲晚，早在工展之前已爲充實存貨而籌劃，所以顧客雖然特別多，但亦不虞缺貨供應，可到鱷魚恤各門市，年尾買恤衫及領帶，如要買精美鱷魚男裝皮鞋，可到九龍旺角亞皆老街鱷魚恤門市部，皆可令顧客從心所欲。

電台播音節目

香港電台 今日下午四時

（中文台波段：六四〇千週，波長四百六十八公尺。短波：三九四〇千週，波長七十六．一四公尺。超短波調頻：九十四兆週。）

歲暮話旅遊，音樂。三十分，社會福利工作一年回顧，音樂。五時十五分，歲晚談工商，音樂。五十八分，天氣報告。六時，粵、國、潮、客語新聞報告，特別報告，小曲。三十分，漁展晚唱。七時，啓德遊樂場巡禮。四十五分，蛇年展望。五十八分，天氣報告。八時，賀年歌樂演唱。三十分，轉播倫敦粵語新聞。四十五分，漁民天氣預告，加拿大學生向家人賀年。九時，新年談食。十五分，賀年歌樂演唱。四十五分，年宵市場巡禮。十時三十分，談龍年。十一時，講蛇的故事。十五分，賀年點唱。五十七分，天氣報告，漁民天氣預告及粵語新聞簡報。十二時，新年廣播詞。十分，話蛇添福。三十分，諧談歌唱節目。一時三十分，年宵市場巡禮。二時卅分，廣播完。

明日上午播音節目：

七時，時代曲。十五分，三十分，天氣報告。五十六分，天氣報告及漁民天氣預告。八時，粵語新聞，每日公衆活動報告，特別報告。十五分，中央市場蔬菜價格報導。九時，國語、潮語新聞。五十八分，天氣報告。十五分，粵曲選唱。五十八分，特別報告。二十五分，即日格言錄。三十分，英語進階第四課。四十五分，故事演講「廣東山川人物」。十時，重播：港督戴麟趾爵士農曆新年廣播詞。十分，重播「話蛇添福」。三十分，時代曲選唱。四十五分，點唱節目。五十八分，天氣報告。十一時三十分，粵曲選唱。

商業第一台 今日下午四時

（波段：一〇五千週，波長二百八十六公尺。）

天氣報告，時代曲。五時，一曲寄心聲。三十分，股市行情報導，跳舞專曲。五時，轉播港台新聞簡報。三十分，兒童寓言。六時，轉播港九花市情況。三十分，粵曲。七時，街知巷聞。三十分，寶馬漫談。四十五分，明燈夜話。八時，監燈小說「喜臨門」。三十分，星月爭輝。九時，粵曲。十五分，天氣報告，猜波馬有獎遊戲。三十分，電影故事「西施」。十時，大丈夫日記。三十分，歌唱小說「春滿華堂」。十一時，天氣報告。三十分，轉播港九花市巡禮。五十九分，轉播港台新聞簡報及賀年廣播詞，天氣報告，完。

明日上午播音節目：

七時，清晨音樂。十分，節目預告。三十分，口琴音樂。四十五分，天氣預測。繼續時代曲。五十分，座右銘。八時，轉播香港電台新聞報導。十分，天氣報告。十五分，花開富貴賀新年。九時三十分，天氣報告，南音「萬花樓」。十時，漫畫化小說大智若愚。三十分，婦女生活節目。十一時，時代曲點唱。三十分，倫理小說「喜相逢」。

商業第二台 今日下午四時

（波段：一一七〇千週，波長二百五十六公尺。）

天氣報告，武俠小說「大俠甘鳳池」。三十分，西曲。五時三十分，時代曲。六時，轉播港台新聞簡報，天氣報告。五分，股市行情報導，粵語流行曲。十五分，成語故事。三十分，時代曲。七時，特備錄音粵劇「雙鳳朝凰」。九時，天氣報告。十一時，天氣報告。五十九分，轉播港台新聞簡報及新年賀年廣播詞，天氣報告，完。

明日上午播音節目

七時，清晨音樂。二十分，重播座右銘。三十分，天氣報告，節目預告，時代曲（新年歌選）。四十五分，天氣預測，繼續時代曲。八時，轉播香港電台新聞報導。十分，天氣報告。十五分，歐西音樂。二十分，三十分，四十五分，天氣預測，繼續歐西音樂。九時，天氣報告，花開富貴賀新年。十時，粵曲。三十分，時代曲。十一時，天氣報告，綫裝小說「宋代豪傑」。三十分，粵曲。十二時，現代小說「春花朵朵紅」。

麗的銀台 今日下午四時

粵曲。三十分，倫理小說「迎春接福」。五時，歐西流行歌唱點曲，金價報告。三十分，國術小說「四虎一貔貅」。六時，除夕特備兒童劇。三十分，偵探小說「名利雙收」。七時，新春中篇故事「天姬送子」。八時，新聞報導，天氣報告，晚間節目報告。十五分，足球經。三十分，時代曲。四十五分，鳳侶遊蹤。九時，文藝小說「來路大將軍」。三十分，粵曲。十時，長篇趣劇「團年」。三十分，宇宙奇觀。十一時，新聞報導，天氣預測，體育消息，明日節目報告。十五分，時代曲。三十分，除夕特備節目「迎新話舊」。十二時四十分，完播曲。

麗的金台 今日下午四時

現代潮曲。五時三十分，社會服務，金價報告，中文電視節目報告。四十五分，婦女與家庭。六時，京劇。三十分，英語交際會話。七時，文藝小說「萬紫千紅總是春」。三十分，新聞報導，天氣報告。晚間節目報告。八時，除夕聯歡大會。四十五分，評話「七俠五義」。九時十五分，夫妻之間。三十分，上海滑稽。十時，除夕特備國語喜劇「迎新年」。十一時，新聞報導，天氣預測，節目報告。十五分，潮州曲。四十五分，國樂。十二時，完播曲。

中文電

下午七時，預告節目。二分，世界新聞。十五分，英語講座。四十五分，夜總會風光。八時十五分，日新月異。三十分，電視遊戲。九時，香港掌故。三十分，粵語長片「老婆萬歲」。十一時二十五分，迎春歌舞。四十五分，諧劇「亞福拜年」。十二時，賀年醒獅。十五分，快樂新年。四十分，新春喜訊。五十分，年宵花市場最後新聞及天氣報告。一時，閉幕曲。

綠邨電台 今日下午四時

（中文台波段：七三五千週，波長四百〇八公尺。）

時代曲。三十分，粵曲。五時，西曲點唱，天氣報告。三十分，兒童故事。六時，粵曲。三十分，時代曲。七時，粵曲。三十分，賽狗場巡禮。八時，特備話劇「幸運者」。三十分，西曲點唱，天氣報告。九時，粵曲，天氣報告。十時，話劇「除夕舞會」。三十分，時代曲，明日節目預告。十一時，談天說地。十分，粵曲。三十分，詩歌小說，天氣報告。十二時，完。

明日上午播音節目

七時，早晨音樂。十五分，晨鐘暮鼓。二十分，粵樂。三十分，粵曲。四十五分，時代曲。八時，節目預告小曲。十五分，粵語流行曲，天氣報告。三十分，粵曲。九時，家庭食譜。十分，時代曲。四十五分，兒童故事。十時，南音。三十分，粵曲。十一時，時代曲。三十分，粵曲。

麗的兩電台推出新年節目

【本報訊】麗的呼聲中文電視台及金銀兩廣播台，爲慶祝農曆新年，特別播送多項精彩節目。茲將該台所播之特別節目擇錄如下：中文電視台於今（除夕）晚延長播映時間由十一時二十分起增加節目，計有：迎春歌舞、諧劇「亞福拜年」、保良局少女醒獅團担任演出之舞獅、各大影業公司南北紅星及著明歌星上電視向影迷及觀衆賀年、年宵花市巡禮等項。

新春攝影請備 德國「愛攝她」

德國相機漲價聲中，祇有德國老牌單鏡頭反光機王——愛攝她仍不加價。新春期內，拜年、旅遊或合家歡照片，最宜用愛攝她。因爲愛攝她結構精美，使用輕便，鏡頭是德國老牌最出色鏡片製成，無論顏色正確性，直綫形正確性，均爲世界公認最優良的。愛攝她的優點，比其他同型相機多得多。鏡頭可隨時轉換，機內有自動切片刀，方便異常，這一設備，爲所有相機所無，不會浪費菲林。各界有意購買新機，請往各攝影器材店參觀選購。或電二三七八七六號華貿公司詢問。附圖爲愛攝她相機外貌。

紐約 大世界 中央 皇宮 寶光 龍城 金星
今日除夕 優先聯映
好笑趣情賀年巨片
賀蘭 胡楓 鄧寄塵 譚蘭卿 鄭君綿 李香琴 聯合主演
福祿壽 一帆風順
導演 龍圖
大興行出品

啓德遊樂場
KAI TAK AMUSEMENT PARK

粵劇場：泰來劇團 夜演：十年一覺揚州夢
電影院：西片：雙虎屠龍 粵語片：武林聖火令
潮劇場：鮀江潮劇團 夜演：狄青下山
歌舞場：快樂歌劇團 時代曲：成雙成對 歌舞諧劇
國術台：陸智夫國術健身學院 陸鏡榮
粵曲歌壇：鍾炳南領導 一流歌星 梁婉芳、蔣艷紅 小丹鳳、嚴淑芳
什技魔術：梁氏什技魔術團 領導：梁鎏、梁鎮南

機動遊戲種類

火箭車 飛行塔 摩天輪 飛行椅 大木馬 過山車 小汽船 快樂椅 咖啡杯 碰碰車 自動車 太空飛船 單軌火車

益智攤位遊戲種類太多不能盡錄

下列各路巴士均可直達本場

2A 2B 2C 2D 3號 5號 5A 6B 6D 9號 11號 11B 13號 14號

恭賀新禧 歲晚收爐 初一啓市

紅香檳飯店同人鞠躬

地址：油蔴地吳淞街一四七號（即快樂戲院側）
電話：六六三三一六 六六三五四一

澳門快車入替新月 鑽石皇帝代鑽石礦

澳門郎午長途電話：賽狗會午間宣佈，年初二第二場一號狗新月，三號狗鑽石礦，同時退出，分別由澳門快車，鑽石皇帝入替。又：初一晚第七場後備狗水晶退出，是場無後備。

周一恭 評述

初二孖寶運龍金龍穩健

新春投注博彩，要取穩健方式，不宜冒險博冷，在初一和初二兩天，能夠贏得「意頭」，是博彩的大前頭，至於贏的數字，反爲不必斤斤計較。

全晚賽狗形勢，因爲出賽各狗，除初次露面的新狗外，近期都經常露臉，狀態和實力都不易掩藏，故局面比較明朗，其中有些潛質稍高的狗，演出水準，亦是使人較具投注信心的場合；初次出賽的新狗，是近期匆匆運澳「濟急」，多未有十足的操練，請勿對試跑時間，太過重視，作爲一個穩健的博彩人，實不應向這些場次下手，反之，愛執冷門者，却不妨在這些新狗的身上打主意。

日來天氣有轉冷跡象，且雨季將臨，到初二的天氣如何？場地如何？格力狗的演出，都有重大影響，屆時要特別注意。

這天賽狗，有幾場的局面比較明朗，像第七場的大老爺和至尊，五隻上次同場，已分高下，插入的大健康，雖起作用，第八場的快速艦和天下太平，對手強弱懸殊，第九場的即克和金星，潛質超卓突出，這三場不妨投注連贏穿雲箭。第十場運隆和第十一場金龍，都覺態勇，路合，排籠有利，濟有利條件於一身，可投獨贏仔寶，茲將各場形勢分述於后：

新狗佔絕對優勢 指天椒松屋之星

第一場四五〇碼，除破冰艦和鑽石外，其餘四頭都是新犬。破冰艦自締二六秒二時速，大勝影友之寶後，使人刮目相看，但上次再出，又故態復萌，外避失機，今次排在中檔，要提防舊習又發。鑽石上次小休復出，沿途乏勁，勇態未起，故兩頭齊狗，都覺難寄厚望。四頭新狗中，金鏞和無畏精神，都是初次露臉，屆時演出如何？不易臆測，兩者以無畏精神試跑較佳，如成大冷，不妨小敵，正路選狗，應取賽過一次，曾有表現的指天椒，和曾戰三仗，潛質逐漸顯露的松屋之星，這狗初出時，因遇對手太強，今次排籠不利，恐爭勝機會，仍在指天椒之下。

新月經驗豐富 初出狗宜敲冷

第二場四五〇碼，由清一色六色是新狗競賽，只紐獨攬三頭，原編第一組，暫撥只紐管理的多沐健將和雲雀兩狗鬥志最強，但因前者發燒退出，改由年尾最後一仗會經上陣的新月，以後備身份出替，使全場形勢，頓告改觀。新月戰鬥經驗豐富，潛質亦佳，近期態況不俗，今次和這頭「初哥」同賽，理應輕易取得勝利。雲雀的潛質，是五頭新狗中，比較突出的一頭，同程試跑曾締二五秒七，如無意外，將會成爲新月的勁敵。航海家試跑前速平常，初次出賽，須防會受擠碰，宜作冷狗小敲。鑽石礦和航海家情況相同，不宜熱捧，與紐的大家樂和小雪荔，暫難言勝。

首選太空奇景 配搭大把山童

第三場五九五碼，從近況和長途韌力兩點來看，太空奇景應列首選，因爲此狗出籠不慢，近期出賽却能演出一定的水準，上次對手雖然弱些，但從未發力追，巧擒寬虹天時的走勢看，後勁着實了得，而且排在牠外鄰的楓葉，近況反覆，出籠由快轉慢，對牠的威脅不強，這是一個有利的條件。能予太空奇景威脅的，是大把和山童，從窺五龍的一仗來看，大把的長途韌力，顯已增強，上次因爲偏和較強對手同賽，且前亦曾被擠碰，致列名第三，今次如能演出水準，將是太空奇景的勁敵。山童近況轉勇，祇宜敲冷。娛樂昇平脾性轉向暴戾，即趕未復舊觀，却是暫之機會。

兩強再次碰頭 一本萬利佔先

第四場五九五碼，施組在這場出賽之狗之一定心存大慾，一本萬利自勝明星時開始回勇，近期兩項演出，續見進步，上次和金璧力拼而敗，後後佳態保持，將是出擊主力。變辣亦有起色，長途韌力可靠，但排在二籠，略覺吃虧，故爭勝機會，將在一本萬利之下，確定得潛質略遜，但近況大勇，可作冷狗小敵。孫組出狗兩頭，實力原以皇宮之寶較强，但此狗脾氣有轉向暴戾傾向，要防撞是門非，自誤戎機，金璧連勝兩仗，勇態已達巔峯，上次末段和一本萬利鬥得精神，今次狹路再逢，因一本萬利排籠稍佳，故我對一本萬利比較看重。勝利王子路程嫌長，不易言勝。

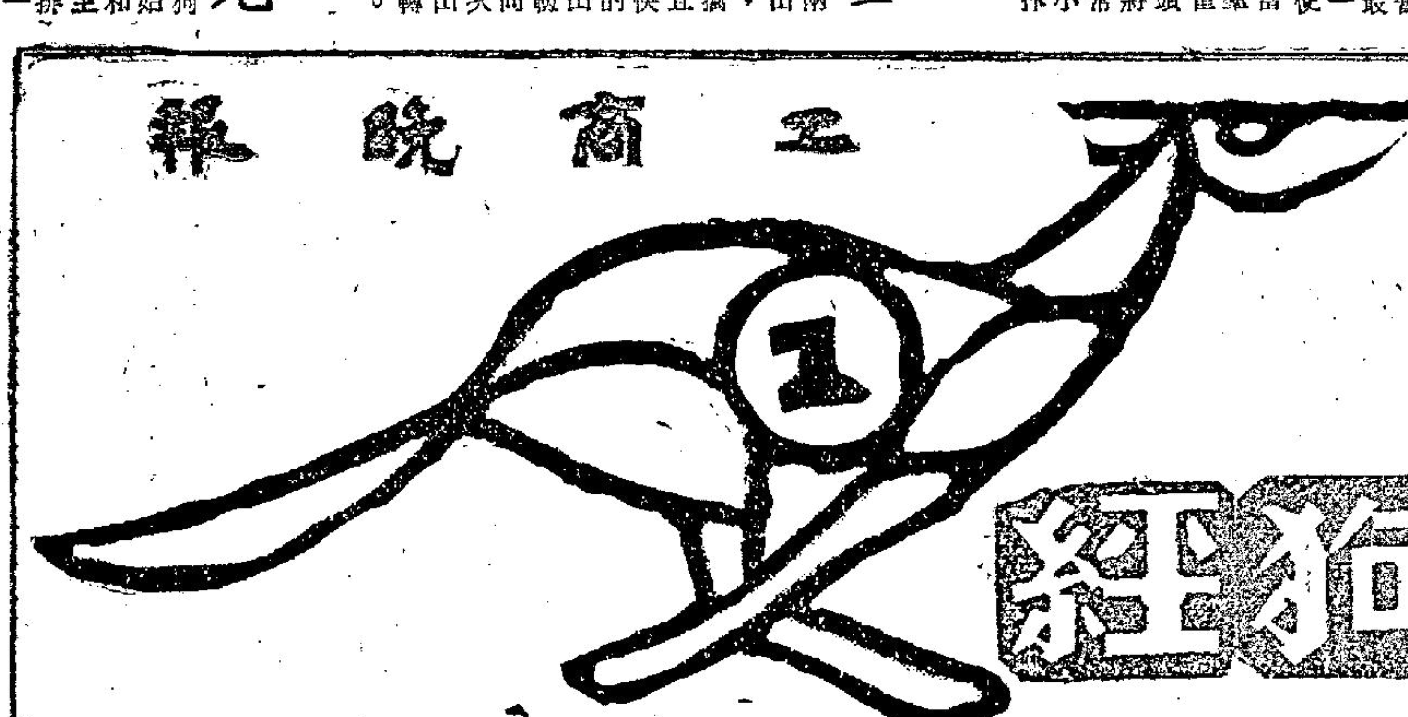

賽車英雄進步 望月態況穩定

第五場五二五碼，吉蒂夫人是一頭「福將」，本身潛質平常，實力有限，但常會僥倖挫倒強敵，最近連捷，今次對手更頑，不易再僥倖冒勝的。魚雷質素不俗，但排外檔常會在轉彎外避，上次走勢亦平平

正路金屋寶塔 阿財如冷可敲

第六場五二五碼，這場最值得研究的是阿財，此狗潛質頗高，上次小休復出，能締二五秒九佳績，在四五〇碼建功，今次爲如成冷門，始有小敵價值。金屋和寶塔如林，非經一番苦鬥，不易速捷，故我認當然不愁寂寞，但從對手來看，今次強敵兩狗，潛質都在阿財之上，這才是兩支爭勝實力最強的台柱：金屋近期經常露臉，健康正常，上次勇態復起，能在五九五碼勝出，今次仍有連捷希望。寶塔最近兩戰，初敗於新狗要得，再敗於被擠，問題不在牠的本身，今次排籠有利，將是金屋的勁敵，其餘金牌和快捷都覺質遜一籌，水翼船態況平常，都覺不易爭勝了。

五狗上次同賽 戰果可作參攷

第七場五九五碼，這場選狗，應以韌力爲大前題，因爲形勢均衡，末段作猛烈拼門時，後勁稍遜的狗，將會吃虧。明朗雖然質高，但上次出賽同程，曾和大老爺、至尊、香港勇士、樂心四狗同場，結果包尾歸來，証明韌力有限，不宜重視。大健康是本場唯一未在上次同賽的狗，因出籠較慢而排在中檔，勢必吃虧，亦覺難勝。香港勇士和樂心上次跑勢亦覺平常，既然上次跑不過大老爺和至尊兩狗，今次如非突呈狂勇，再敗一仗，亦是順理成章的事。在這種情形下，我認爲大老爺和至尊，是本場勝望較濃的兩頭，兩者比較，大老爺前速後勁俱佳，勝望又在至尊之上。

首選天下太平 勁敵是快速艦

第八場五二五碼，我對和平日逐頭新狗，極有好感，但在尚欠成熟的現階段，演出未如理想，而且今次對手太強，所以我不再推許牠了。鋼鏹上次退出競賽，狀態顯然有了變化，在未見有過較佳表現前，不宜重視。金童近況轉勇，亦是可敗的，當會惹人憶想，但潛質稍遜，「逸園杯」，狀態已達巔峯，但因勁爭奪拼鬥候，最近兩次出賽，走勢勁力已見大不如前，這是趨沉的跡象，亦不宜寄望太敗。剩下快速艦和天下太平兩狗，是這場較理想的連贏位投注對象。兩者比較，以天下太平潛質較高，後勁強而排一籠，當較潛質稍遜的快速艦，爭勝一籌。

全日連贏佳選 即克金星穩健

第九場五二五碼，龍城飛將和越華之寶兩頭後起之秀，初向最長路程進軍，或會受人重視，但我認爲龍城飛將前速可放，前段或能佔到優勢，後勁却權可慮，越華之寶後上了得，但身型還欠成熟，尚須寓戰於操，吸收多些經驗，將來定有美麗的前程，目前仍難盡展所長。利寶的韌力平常，此程不易爭勝。百勝將軍質遜一籌，亦覺希望甚微，在這般單純的局面下，即克和金星，便成「使君與操」的形勢，這一雙狗殺出連贏位的希望，如作連贏投注過關，可選作胆，如選獨贏對象，因爲即克質素較新，金星早年拼門過勁，實力已經見遜，故宜對即克看高一線。

運隆一枝獨秀 宜作獨贏狗胆

第十場五二五碼，這場亦是比較單純的局面，投注博彩，我認爲選取獨贏對象，比較穩健，如選連贏配搭，反有取捨非易之感，因爲質高勇的運隆，今次佔得一籠地利，可以盡展所長，而且五二五碼路程，亦正是牠的首本戲，如果沒有拼碰或其他意外，這是全晚投注獨贏過關的最佳狗胆。選取連贏配搭，可以首先挑出潛質稍遜的驅逐艦，和前途平常，亦頗後勁（食糊）的樂天，其餘備友第二、樂意、和華秀三狗，都有攷慮價值。備友第二質新，至可希望進步，可以優先攷慮，從幾次跑勢看，此狗連在進步中，華秀走勢常不規矩，機會又在大勇的樂意之下。

金龍愈戰愈勇 穩得福有威脅

第十一場五二五碼，這場新舊狗大混戰，表面形勢似覺複雜，但經細心推測，先從三頭新的狗身上鑽研，便會感到豁然開朗的樂趣：三頭質的份子中，成功日出賽三次，實力顯較略遜一籌。美麗謊第二近期兩戰，表現雖佳，但五二五碼的韌力，仍覺可慮，賭城噴傳實高，但在跑道未熟識前，似恐不易展所長，三頭質新份子既無重視價值，反過來看，這場當然舊狗的天下了。領導者的演出，近期如脫胎換骨，但今次對手太洋，恐不免要受到挫折。金龍近期演出穩定，愈戰愈勇，排在一籠，快關狗亦佔地利，勝望較濃，穩得福長途韌力可靠，這是理想的配搭。

快活童勝望高 配搭福伯鴻運

第十二場四五〇碼，出賽六狗，質素參差，臨場宜注意各狗狀態，如見質高的狗，狀態並無走樣，便可放心捧場。快活童和福伯的潛質，在這場像鶴立鷄羣，實力突出，是勝望較濃的兩頭。從上次跑勢看，快活童腿傷復出，走勢順滑，健康已無疑問，上次之失，是敗於後上受阻，今次可望收復前失了。福伯上次小休復出，遇龍城飛將和越華之寶兩頭強敵，敗不足咎，此狗狀態已見有了起色，如果屆時狀態不再反覆，將是快活童的有力威脅者，其餘四狗，小將軍走勢不規矩，大西洋實力稍遜，前鋒潛質平常，祇有近期轉好的鴻運，較爲可取，可作另一連贏配脚。

初二賽狗班高熱門穩 六場雙獨贏提供

年初二晚賽狗，高手上陣多，編組亦緊湊，對於二、四、六、八、十、十一場，設有雙獨贏之場合，提出有機會幾犬，供諸位參攷。

第二場四五〇碼（一）澳門快車

這一場唯一之舊狗，此犬近期多排於長途逐鹿，頗有建樹，牠給人之印象是，前速飛快，衝刺矯捷，最擅跑內檔，今以後備身份，替出後備新月，得此機會賽短途，對手又爲無經驗新血，形勢十分有利，有不勝無歸之概。

第四場五九五碼（四）金璧

高班名將，近況復甦，連戰皆捷，氣勢如虹。此賽對手皇冠之寶，雖有實力和檔利，但近期常有窒步及打架劣習，屬於不穩份子。確定得以後勁食糊，但一旦與前速犬角逐，却見吃虧，搶元機會不大。而金屋是有質有態之犬，際此銳氣方興未艾，三捷可期。

第六場五二五碼（四）亞財

今賽與高班金屋水翼船等競逐，班次上牢雖似有吃虧，此犬曾因生癬，久休一個時期，上賽病愈復出短途，即有水平表現，足見勇態回升，並在深居簡出期間，得獲精蓄銳之利，憑牠大刀潤斧之走勢，充沛後上攻勢，勝望至高。

第八場五二五碼（六）天下太平

上賽回勇，走勢堆勁，過去曾一度萎靡不振，皆因足部節炎影響。今經治愈，健康復原，上賽重振雄風，但仍得逐鹿於較牠班次爲低組中，試屬一頭超羣份子。祇要奮患不在競爭中發作，輕勝此局，指日而待。

第十場五二五碼（一）運隆

位宜路合，狀態是勇，每見應聲跳閘，搶攻貼欄，大有進步。今處一檻，更利快開帶出，對手樂意、樂天亦屬強者，但此犬前段衝刺勇猛，可望一鼓作氣，直搗黃龍，凱旋而歸。

第十一場五二五碼（一）金龍

連戰中短途，不勝有位，勇態不斷冒升，今戰此程，亦屬牠過去首本戲，穩健走勢及充沛後勁，力足再捷捷，可以再限。

工商晚報初二貼士

場次	首選	熱配	冷搭
一	㊀指天椒	㊁無畏精神	㊂松屋之星
二	㊀澳門快車	㊃雲雀	㊄大家樂
三	㊂大把	㊀太空奇景	㊄娛樂昇平
四	㊃金璧	㊀皇宮之寶	㊅確定得
五	㊁五星上將	㊂賽車英雄	㊀吉蒂夫人
六	㊃亞財	㊄金屋	㊂水翼船
七	㊁至尊	㊂大健康	㊃大老爺
八	㊅天下太平	㊀快速艦	㊁和平日
九	㊁即克	㊂越華之寶	㊀龍城飛將
十	㊀運隆	㊃樂意	㊄樂天
十一	㊀金龍	㊂美麗謊第二	㊃領導者
十二	㊄快活童	㊂鴻運	㊁前鋒

第九次賽狗獨贏連贏派彩率（一月三十日星期六）

獨贏派彩

場	㊀	㊁	㊂	㊃	㊄	㊅
第一場	摩天大廈 五元	飛行家 四元八	翡翠 十三元六	金牛 五元三	藍寶石 三元三	碧雲天 五元二
第二場	犀利 六元三	好友 八元一	成吉思汗 二元二	萬年香 九元四	大獨裁者 五元三	紅星 七元四
第三場	幻月 五元一	好快 七元四	太陽神 六元三	友誼 七元一	奔月 四元七	金輝 三元一
第四場	好前途 十一元七	新月 三元二	權威 三元九	一條龍 六元一	澳門快車 十一元二	燕麗 八元三
第五場	勝利霸王 六元二	第二世界 三元六	亞發 五元四	五龍 六元四	鑽石皇帝 四元八	好望角 五元五
第六場	獵人 五元七	金地 三元七	格力飛俠 五元四	巧月 十元	烟囱 三元二	忽必烈 八元二
第七場	通利 五元四	生財 四元四	黑鑽石 二元三	大熱門 四元八	金屏 十九元四	幸運寶 十八元四
第八場	上海先生 三元一	冠軍 五元	訓練者之寶 五元八	鑽石皇牌 九元四	如意 九元九	金門 三元六
第九場	大羅天 三元八	水晶 八元五	蝴蝶之王 二元五	主力艦 十元五	夜光眼 四元八	富貴 十元九
第十場	奇珍 七元三	幸運之寶 六元	雷鵬 二元八	首獎 七元二	勝利 七元一	玫瑰 四元五
十一場	相見歡 五元四	運動家 五元七	家庭儲蓄 十一元二	總係够運 五元一	百利寶 六元二	幸運 二元八
十二場	老爺車 五元二	皆大歡喜 七元四	紫金 四元七	大會堂 二元五	福照 八元八	確定美 八元八

連贏派彩率

場	1-2	1-3	1-4	1-5	1-6	2-3	2-4	2-5	2-6	3-4	3-5	3-6	4-5	4-6	5-6
第一場	十二元二	卅三元九	十一元四	十一元八	九元七	廿八元二	八元三	六元九	十一元六	卅三元七	卅一元一	卅六元六	七元五	十二元五	十一元八
第二場	十元五	五元三	廿四元四	十四元五	十六元八	六元八	廿九元三	十六元五	廿五元五	十四元五	七元二	十元二	廿一元九	卅一元一	廿二元九
第三場	十六元四	廿二元三	十四元九	十二元四	十元一	廿一元九	十九元九	七元三	十三元三	廿一元一	十九元九	十二元八	十三元七	九元	七元二
第四場	十七元	十八元	廿三元四	四十元一	卅三元七	三元七	六元七	十七元八	九元五	九元	廿五元一	九元九	廿六元三	十八元	卅七元九
第五場	十一元二	十七元九	十五元八	十六元四	十四元一	十元七	十元四	九元九	九元四	十五元九	十六元五	十元二	十三元二	十六元	十五元六
第六場	十二元六	十元八	廿四元一	十二元五	廿四元六	九元二	十二元八	五元二	廿一元九	十八元	九元四	十八元	十元五	廿八元四	十九元
第七場	七元三	九元八	八元八	廿七元	十九元八	八元七	六元八	卅三元	廿一元七	五元二	卅元九	廿三元四	廿二元九	廿一元四	卅九元五
第八場	十元八	六元八	九元五	十一元七	五元五	廿三元八	廿九元八	廿九元	十二元九	十五元一	十九元二	十二元九	十七元八	十七元八	十九元三
第九場	六元	六元二	廿元二	九元二	廿二元	十元一	廿四元	十三元四	廿三元一	十七元七	七元八	廿元六	十八元	卅三元	十九元五
第十場	十六元	十四元六	廿五元八	廿五元四	十六元八	七元七	九元九	廿元三	九元九	五元四	廿元	九元八	廿五元七	十三元三	十六元七
十一場	十一元一	卅五元九	十一元八	十七元	五元七	卅七元六	十六元二	廿一元三	八元一	卅五元九	卅三元三	廿六元四	十六元七	四元七	十元三
十二場	十二元三	十五元六	六元三	十元五	十七元八	十八元三	七元九	廿六元九	廿四元三	八元九	廿七元一	十九元七	八元七	十元四	廿四元五

週末第九次賽狗評述
歲晚狗場放冷氣 熱門十大俱倒灶

上週末第九次賽狗，不少狗迷爲求積財過肥年，到場者頗多，彩池投注額比上週無遜色，十二場總計六十萬〇三千〇四十八元。

年近歲晚，狗場大放冷氣，除第十場外，其餘十一場之連贏派彩均超過十元，第一場即爆出摩天大廈與翡翠之卅三元九角和味連贏；獨贏派彩超過五元者有十場之多；位置派彩多在三四元，抓冷客眉開眼笑，捧熱客則焦頭爛額，欲過肥年反爲更窮。

十二場賽事中，頂頭大熱倒灶狗計有：藍寶石、成吉思汗、新月、第二世界、烟囱、黑鑽石、上海先生、蝴蝶之王、幸運、大會堂等十頭；表現進步，刷新本身紀錄者則祇得犀利、幻月、好望角等三犬。茲將十二場賽情，評述如下：

第一場 四五〇碼 出賽狗㊀摩天大廈、㊁飛行家、㊂翡翠、㊃金牛、㊄藍寶石、㊅碧雲天。籠開：冷狗翡翠帶出，此犬突勇，走來不俗，首段波勻，仍能趕上，摩天大廈走勢甚佳，速勁俱好，二犬爭頭狗，影相決勝負，摩天大廈僅勝半狗位，以廿六秒九擒元。飛行家，出籠稍遲無法竄出。藍寶石，籠位欠佳，致受擠迫，失去機會。金牛出籠坐厠，無法突圍。碧雲天況沉不起，全無鬥志。終點次序：摩天大廈、翡翠、飛行家、藍寶石、金牛、碧雲天。

第二場 四五〇碼 出賽狗㊀犀利、㊁好友、㊂成吉思汗、㊃萬年香、㊄大獨裁者、㊅紅星。籠開：成吉思汗帶出，狀態仍沉，前快後慢。犀利走勢良好，段速平均，以廿六秒擒元。大獨裁者，突勇，後勁特強，得第二名。萬年香、紅星均況沉未起，走勢欠佳。好友中段較好，惜被擠失利，至包尾。終點次序：犀利、大獨裁者、成吉思汗、萬年香、紅星、好友。

第三場 五二五碼 出賽的㊀幻月，㊁好快，㊂太陽神，㊃友誼，㊄奔月，㊅金輝。籠開：金輝跳出直放，以卅秒擒元，亦勢勁疾。幻月走勢結好，後勁更佳，爭得次席。好快出籠稍慢，無法竄出。太陽神坐厠失利，失去機會。友誼前銳後疲，奔月慢開欠勁，終點次序：金輝，幻月，好快，太陽神，友誼，奔月。

第四場 五二五碼 出賽狗㊀好前途，㊁新月，㊂權威，㊃一條龍，㊄澳門快車，㊅燕麗。籠開：澳門快車搶先帶出，此犬走勢不俗，段速平均，得到亞軍。好前途前速好，後勁更佳，走勢可人，以卅秒七擒元。一條龍後勁頗強，走勢不俗。權威，燕麗，新月，久沉不振，走來一無是處。終點次序：好前途，澳門快車，一條龍，權威，燕麗，新月。

第五場 五九五碼 出賽狗㊀勝利霸王，㊁第二世界，㊂亞發，㊃五龍，㊄鑽石皇帝，㊅好望角。籠開：好望角回勇，直帶到底，速勁俱好，以卅四秒七擒元。鑽石皇帝前速好，後勁尤強，得次名。亞發前段稍慢，後勁較好，頭三。五龍前段波勻。第二世界況沉不起，全無鬥志。終點次序：好望角，鑽石皇帝，亞發，五龍，第二世界，勝利霸王。

第六場 五九五碼 出賽狗㊀獵人，㊁金地，㊂格力飛俠，㊃巧月，㊄烟囱，㊅忽必烈。籠開：格力飛俠帶出，有前無後。金地走勢甚佳，後勁特強，以卅四秒六擒元。巧月、烟囱、走勢都好，兩犬影相分勝負，巧月但勝得亞軍。獵人、忽必烈、狀態平平，不足論述。終點次序：金地、巧月、烟囱、獵人、忽必烈、格力飛俠。

第七場 五二五碼 出賽狗㊀通利，㊁生財，㊂黑鑽石，㊃大熱門，㊄金屏，㊅幸運寶。籠開：黑鑽石帶出，首潮爲通利所咬，以致頭後。通利咬黑鑽石，勇態驚人，後勁凌厲，仍能飾佈搶上，與幸運寶平頭抵步，通利影相勝半場位，以卅一秒擒元。生財中段稍佳。大熱門、金屏狀態平平，無突出表現。終點次序：通利、幸運寶、生財、黑鑽石、大熱門、金屏。

第八場 五二五碼 出賽狗㊀上海先生，㊁冠軍，㊂訓練者之寶，㊃鑽石皇牌，㊄如意，㊅金門。籠開：如意先帶後弱，狀態乃沉。中段鑽石皇帝，前快後弱，走勢不俗，搶上；金門走勢不俗，後勁尤強，二犬平頭抵步，影相鑽石皇牌僅勝半狗位，以卅一秒擒元。冠軍前銳後疲。上海先生，訓練者之寶況沉未起。終點次序：鑽石皇牌、金門、冠軍、上海先生、如意、訓練者之寶。

第九場 五二五碼 出賽的㊀大羅天、㊁水晶、㊂蝴蝶之王、㊃主力艦、㊄夜光眼、㊅富貴。籠開：水晶先帶後弱。富貴突然回勇，走勢甚佳，前快後弱，以廿秒八擒元。夜光眼後上有力，得到亞軍。蝴蝶之王出籠稍慢，被擠無法牽出，主力艦、大羅天走勢軟弱，無力爭勝。終點次序：富貴、夜光眼、水晶、蝴蝶之王、主力艦、大羅天。

第十場 五二五碼 出賽的㊀奇珍、㊁雷鵬、㊂幸運之寶、㊃首獎、㊄勝利、㊅玫瑰。籠開：雷鵬帶出，此犬況勇，段速平均，雖僥得第二，仍未得好評。幸運之寶，前速不俗，走勢甚佳，後勁更好，以卅一秒擒元。首獎狀態仍沉，表現平平。勝利況未起，門志全消。奇珍波勻被擠，致失機會。終點次序：幸運之寶、雷鵬、首獎、勝利、玫瑰、奇珍。

十一場 五二五碼 出賽狗㊀相見歡，㊁運動家，㊂家庭儲蓄，㊃總係够運，㊄百利寶，㊅幸運。籠開：相見歡先出，段速平均，走勢不俗：總係够運回勇勁足，走勢甚佳，二犬平頭抵步，影相分勝負。總係够運名符其實，僅勝一綫，以卅一秒八擒元。相見歡屈居亞軍，運動家走勢不俗，中段較佳。家庭儲蓄況沉不起。百利寶首潮碰撞波勻，幸運被撞倒地，致失去爭勝機會。終點次序：總係够運、相見歡、運動家、家庭儲蓄、百利寶、幸運。

十二場 四五〇碼 出賽狗㊀老爺車，㊁皆大歡喜，㊂紫金，㊃大會堂，㊄福照，㊅確定美。籠開：老爺車先出，前銳後疲。確定美段速平均，走勢良好，速勁兼優，以廿六秒七擒元。紫金後上有力，搶得亞軍。福照況沉未起，走勢欠佳。皆大歡喜仍無起色。大會堂全無鬥志。終點次序：確定美、紫金、福照、皆大歡喜、老爺車、大會堂。

新犬廿一頭上陣試脚 早課操練紀錄供參攷

逸園新犬廿一頭，經攬珠配主，正式命名。大部份犬隻，已被編新春初一、初二兩天出賽。這裏除將各犬正式命名列下，并將這批新血試跑成績報導，以供狗迷參攷：（註有▲爲新春有賽之犬隻）。

犬名	狗師	狗主	晨操紀錄
亦得	孫	黃敏	A一九·四　B二六·〇一　B二六·一
航海家	孫	沈清航	A一九·六四
至寶	孫	范鑑堯、胡有	A一九·四一
幸運獎	孫	鍾立夫、鍾立雄	A一九·七二
鑽石礦	孫	陳桂	B二五·五　B二五·五
運寶	貝	林振南	B二五·五　A一九·五
▲大家樂	奧	黃炳晃	B二六·三　A一九·五　B二·〇四
▲無畏精神	奧	王若平	A二〇·〇　B二六·〇　B二五·五
▲多福福	奧	顏本端	B二六·〇　A一九·五六　A一九·五
▲幸運號碼	奧	朱祖羲	A一九·五六　A一九·五三　A一九·九一
▲小雪荔	奧	周孝存	B二五·七三　A一九·五
▲計數機	奧	傅蔭權	A一九·五　B二五·七
▲格力勇俠	奧	曾守鉅、曾守偉	A一九·五三　B二五·七一
▲雲雀	第一組	陳仕森、盧其柏	A一九·九三　B二五·七　A一九·五
▲同花順	第一組	陳瓊、林智嫦	A一九·九　B二五·五　A一九·七二
▲大精神	第一組	何美仙、黃慧珍	A二〇·二九　B二六·一　A一九·九
▲多沐第一	第一組	劉紹源	A二〇·一四　A一九·五
▲福將第二	第一組	林國探、吳松坤	B二六·二八　A二〇·〇
前程萬里	第一組	李志輝	A一九·九　A一九·七五
幸福	施	李可萬、崔樂其	
盤谷之光	施	陳任美	A二〇·一

換狗

狗會宣佈：年初一晚第三場㊅神腿，因肚痾退出。由後備第二世界替上。同晚第十場後備狗水晶，亦宣佈退出。兩場俱不設新備。

第一場：指天椒排位適宜，可以作胆。配搭取無畏精神與松屋之星。

第二場：雲雀試跑表現最佳，勝望最大。大家樂後勁强；新月排一檔最宜，均可作配。

第三場：太空奇景勝後仍勇，有力連捷。配搭以娛樂昇平和大把較好。

第四場：皇宮之寶檔宜態勇，足當首選。金璧仍勇，配搭最宜。冷敵雙辣。

第五場：五星上將態勇可取。配搭以賽車英雄及樂家較好。

第六場：金屋態勇，此場狗胆。配搭取亞財與水翼船。

第七場：大老爺與大健康可同勝。

第八場：快速艦最穩。熟配是天下太平。祇忌一頭至尊。

第九場：即克檔宜態勇，可作狗胆。配搭取越華之寶與龍城飛將。

第十場：運隆、備友第二、樂意可三分天下。

第十一場：金龍與美麗謊是全日最穩健連贏對象。

第十二場：鴻運與快活童可勝。冷敵大西洋。

二月三日（初二）賽狗分場秩序表

號	犬名	性別	體重	同程佳績	狗師
第一場 四五〇碼 八時正					
㊀	指天椒	雄		二六·三	施
㊁	無畏精神	雄		初次出賽	施
㊂	松屋之星	雄		二六·一	貝
㊃	破冰艦	雄	六〇	二六·二	貝
㊄	鑽石	雄	六七	二六·四	孫
㊅	金鏞	雄		初次出賽	貝
後備	木星	雄		二六·三	施
第二場 四五〇碼 八時廿五分					
㊀	澳門快車				
㊁	航海家	雄		初次出賽	孫
㊂	鑽石皇帝				
㊃	雲雀	雄		初次出賽	貝
㊄	大家樂	雄		初次出賽	奧
㊅	小雪荔	雄		初次出賽	奧
第三場 五九五碼 八時五十分					
㊀	太空奇景	雄	七三	三五·三	貝
㊁	楓葉	雄	六一	三五·四	貝
㊂	大把	雄	六五	三五·二	孫
㊃	山童	雄	五七	三五·三	孫
㊄	娛樂昇平	雄	五九	三五·〇	奧
㊅	即趕	雄	六一半	三四·七	施
後備	大羅天	雄	六七	三四·八	孫
第四場 五九五碼 九時十五分					
㊀	皇宮之寶	雄	七三	三四·六	孫
㊁	雙辣	雄	六九	三四·五	施
㊂	勝利王子	雄	六五	三三·六	孫
㊃	金璧	雄	六五	三三·六	孫
㊄	一本萬利	雄	五五	三四·八	施
㊅	確定得	雄	六三半	三四·九	施
後備	忽必烈	雄	六二	三四·五	孫
第五場 五二五碼 九時四十五分					
㊀	吉蒂夫人	雄	五二	三一·六	孫
㊁	五星上將	雄	六五半	三〇·六	貝
㊂	賽車英雄	雄		三一·二	施
㊃	望月	雄	六一	三〇·八	施
㊄	魚雷	雄	六七		貝
㊅	樂家	雄	六八半	三〇·九	奧
後備	熙太子	雄	六〇	三〇·七	孫
第六場 五二五碼 十時五分					
㊀	金牌	雄	六四半	三〇·四	孫
㊁	寶塔	雄	五三	二九·八	奧
㊂	水翼船	雄	六四	三〇·四	施
㊃	亞財	雄	七一	三〇·二	孫
㊄	金屋	雄	五三	三〇·〇	奧
㊅	快捷	雄	七四	三〇·四	貝
後備	鑽石皇帝	雄	五六	三〇·三	孫
第七場 五九五碼 十時卅分					
㊀	香港勇士	雄	六一	三四·六	貝
㊁	至尊	雄	六〇	三四·四	奧
㊂	大健康	雄	五七	三四·六	孫
㊃	大老爺	雄	六四	三四·三	施
㊄	明朗	雄	六五	三四·五	奧
㊅	樂心	雄	五三	三四·二	孫
後備	金地		七四	三四·四	貝
第八場 五二五碼 十時五十五分					
㊀	快速艦	雄	五八	三〇·六	奧
㊁	和平日	雄		三〇·五	貝
㊂	鋼鏹	雄	六三	三〇·九	施
㊃	金童	雄	六二半	三〇·六	奧
㊄	利害	雄	六五	三〇·四	貝
㊅	天下太平	雄	六二	三〇·〇	孫
後備	澳門快車	雄		三〇·五	奧
第九場 五二五碼 十一時廿分					
㊀	龍城飛將	雄		初賽此程	施
㊁	即克	雄	六〇	三〇·〇	貝
㊂	越華之寶	雄		初賽此程	奧
㊃	金星	雄	六七	三〇·〇	奧
㊄	百勝將軍	雄	七〇	三〇·三	孫
㊅	利寶	雄	六五	三〇·三	孫
後備	格力飛俠	雄	六五半	三〇·二	奧
第十場 五二五碼 十一時四十五分					
㊀	運隆	雄	六九	三〇·〇	孫
㊁	驅逐艦	雄	六二	三〇·二	奧
㊂	備友第二	雄	六五	三〇·一	貝
㊃	樂意	雄	六六	三〇·〇	孫
㊄	樂天	雄	六六	三〇·三	孫
㊅	華秀	雄	六五	三〇·〇	貝
後備	獵人	雄	六五半	三〇·一	奧
十一場 五二五碼 十二時十分					
㊀	金龍	雄	六二	三〇·〇	施
㊁	賭城	雄		初賽此程	貝
㊂	美麗謊第二	雄		初賽此程	貝
㊃	領導者	雄	五七	三〇·八	孫
㊄	成功日	雄		初賽此程	奧
㊅	穩得福	雄	六七半	三〇·四	施
後備	一條龍	雄	六二	三〇·七	孫
十二場 四五〇碼 十二時卅五分					
㊀	小將軍	雄	六七	二六·一	施
㊁	前鋒	雄	五九	二六·三	貝
㊂	鴻運	雄	五五	二五·七	孫
㊃	福伯	雄	六五	二六·三	貝
㊄	快活童	雄	七〇	二五·八	奧
㊅	大西洋	雄	六三	二六·四	孫
後備	燦靈	雌	五九	二六·二	奧

一個頭目已被幹掉
紐約黑吃黑內幕

·跡園·

紐約黑社會頭目之一巴拉納斯

美國黑社會的著名人物裔·巴拉納斯是有許多名字的，但最通行的却是這一個。不過，無論他所用的是什麼名字，人們對他總有很深刻的印象。報紙稱他「粗豪可愛」，因爲他是一個身材中等皮膚晒成褐色的五十許人，頭髮灰黑相間，眼睛有神。他穿價值二百五十元一套的絲質襯衣和同樣貴的喀什米爾羊毛外衣。

除了這些成功的外表之外，巴拉納斯給人印象最深的，是他那種冷靜自信而略近於傲慢的態度。這是一個最成功的領袖人物的特點，而巴拉納斯則確是這一種人。

他的經濟利益起自紐約市的布洛克林，西至威斯康辛，阿里桑那，科羅拉多及加里福尼亞。他這些遍佈各地的財產，有一個時期包括一家入口公司，一座停車場，兩家婦女服裝的製衣廠，一間酒店，一間公路傍的小旅館和分別對城市地產，農場和西南牧場的投資。

巴拉納斯慷慨好客，揮金如土，濶綽非常。他以佳餚美酒招待客人，因爲他對飲食很內行。他經營的許多事業之中，還有一家乳酪公司。

可是，巴拉納斯多年來經營各種生意的套本，都是從各種黑社會組織得來的不義之財。在正人君子的假面具掩護下，他是一個黑社會的惡名昭著的人物。他是全國性犯罪組織「哥沙諾斯特拉」的「頭目」之一。這些「頭目」遍佈全美，指揮他們自己的集團的惡棍，把他們的「弟兄」分駐各地犯罪網的戰場，担任從偷運毒品至勞力強奪，從高利貸至強收保護費等工作。

巴拉納斯在布洛克林的組織，包括「副頭目」加明尼（綽號大雪茄李羅），大頭領金諾維塞的密友卡倫迪。

當巴拉納斯於去年十二月廿一日星期三零時三十分在紐約柏克街被綁架和也許因此而喪命，那是他自取其禍的。

他的眞姓名是蓋西貝·波南諾，一九〇五年一月生於西西里一個小城。他早年便父母雙亡，但在出來謀生之前，受了兩年中學教育。他流浪到了古巴。一九二四年他還是一個十餘歲的少年，他從夏灣拿經佛羅里達非法進入美國。幾年後，他離開了美國，再從加拿大辦理合法手續，再度回到密歇根州的底特律城。他於一九四五年歸化美國，十年後，有人進行要求取消他的歸化，理由是他當時沒有把自己過去犯罪的事實透露，但阿里桑那州的法院駁回了這項要求。

他在少年的時候，當過理髮師，也當過了件工。他參加黑社會後，崛起甚快。一九二八年，他出席在俄亥俄州克里夫蘭舉行的全美犯罪頭目的高層會議。兩年後，他因供應機關槍與黑社會大頭目阿爾卡本而被逮捕。這時候，他已是哥沙諾斯特拉這組織的重要人物了。

一九三一年秋初，在紐約一座寫字間大廈發生了一宗頗爲悲慘的事。四名喬裝爲警察的兇手，殺死了沙爾瓦多·馬蘭辛諾，結束了一個黑社會的時代。馬蘭辛諾是「太上頭目」，舊式黑社會的最後一名獨裁者。現在代之而起的，是委員會制了。巴拉納斯是委任那批統治「頭目」之一。

如果他不弄到像東部或中西部其他「頭目」那樣聲名狼藉，他是沒有問題的。樹大招風，但他却很幸運，在黑社會領袖中，他並不常被訊問起訴或囚禁。事實上，在去年夏天他與加拿大移民當局發生誤會之前，他從未坐過牢。第二次大戰期間，他曾有一次差不多要入獄，原因是他堅持對他在布洛克林的兩家女服廠的女工，不給逾時工作的工資。聯邦當局以破壞工資及工作時間法罪名起訴他。法院判他罰款四百五十美元及緩刑。

就在這時候，巴拉納斯表演了一套假裝改邪歸正的戲法。這可能因紐約一位守正不阿的反法西斯編輯杜利斯加的謀殺事件而促成的。這件案始終未破，但擁護杜利斯加的人，認爲巴拉納斯是主謀，集矢向他攻擊。

巴拉納斯終於離開了布洛克林而到了西部的土孫。他在那裏生活豪奢。在撫濱街，他建了一幢五萬元的大屋，與妻兒同居。他在那裏大置物業，經營農場。土孫的人所不知道的，是他這些錢，完全是不義之財。他們也不知道，他在布洛克林仍然置有秘密住宅，以備他有時回至東部與各黑社會領袖開會時下榻之用。他們更不知道他秘密的去東部參加黑社會的高層會議，後來又赴義大利，向被放逐出境的最高首領魯西安諾會商關於「哥沙諾斯特拉」的「業務」。

一九五七年，紐約州警破獲了一個設在一座小山之上的秘密豪華別墅，拘捕了六十名自東、西及南部來的著名黑社會頭子。巴拉納斯聞風逃躲在禾田，弄到滿身泥污，也被捕了。他這次雖幸而不致坐牢，但他的正人君子假面具被揭穿了。給他最致命的一擊，是黑社會人物瓦拉奇的向參院調查非法組織委員會告發他是美國黑社會最高「頭目」之一。

土孫的人，以前對他非常尊重的，現在都加以白眼了。

巴拉納斯知道他的地位已永久失去了，他於是開始計劃捲土重來，再奪紐約黑社會的第一號頭目。除了他自己的組織之外，他有把握的爭取普羅法西和普的妻舅大胖子麥格里奧哥科的支持。

兩年前，普羅法西死於癌症，「大胖子」繼任頭目。當時路傳這兩人準備把曼哈坦東河一帶的頭目都招來入夥，擴大組織。去年十二月，「大胖子」心臟病發死了。他遇得提早攤牌。他要求普羅法西的匪幫併入他的組織。但被兩名和普羅法西有兒女姻親的魯齊塞和金貝諾阻梗。結果布洛克林一名老賭徒科隆波，被選擔任這個羣龍無首的組織的「頭目」。科隆波是一名遠比不上巴拉納斯的貨色，這使巴拉納斯光火了。他下了決心，定下一套對策。

情勢的發展，使巴拉納斯下手了。剛巧大頭領金諾維塞因販毒被判長期徒刑，魯齊塞忙於應付聯邦警探，金貝諾患心臟病，而科隆波又是一個碌碌無能之人，巴拉納斯看準時機已到，他提名自己出任這個全市性的權力眞空，下令「幹掉」魯齊塞和金貝諾。

可是他還未及下手，消息便洩漏了。在獄中的金諾維塞暴跳如雷，因爲他知道巴拉納斯想接管了他的販毒網。這是他把自己一生最好的時光來建立的，而現在以垂暮之年，坐牢來抵罪。他下令最高委員會來決定巴拉納斯的生或死。

去年九月，「哥沙諾斯特拉」的「頭目」，分別自邁阿密、底特律、芝加哥及其他城市秘密雲集紐約，由芝加哥的基坎納主席，舉行會議，通過對巴拉納斯「不信任」。

巴拉納斯加入黑社會的時代，組織要消滅一個人是從一架黑色轎車，用機關槍向目標發射，使死者伏屍街頭。

現在，黑社會「幹掉」人的技術也進步了。先把人綁架了去，然後秘密的將他消滅，連屍骨也不留一條。

紐約警察副局長韓寧說：「巴拉納斯不會再出現的了。」

七情六慾
酒商的妻子
——她有一個丈夫，兩個情人，三人一旦相會，看她怎樣應付？

·火麒麟·

過去，在法國有一個酒商，他的妻子，生得非常美麗，人們見了她以後，眞的是個個都喜歡她，也就爲了這個緣故，那個酒商，對於他的妻子管得非常嚴。

可是，道高一尺，魔高一丈，儘管這個酒商管得嚴，可是，他的妻子仍然是有了情夫，起初是一個，到了後來，簡直是有了兩個，每當她的丈夫出城的時候，她便把這兩個情夫，分爲先後，約到家中來享樂。

這兩個情夫，一個是學生，還有一個是軍人，這種風車式的愛情，後來，那個學生是知道了，不過，他有一種自我安慰的思想，他想這個女人與那個軍官來往，也許祇是崇拜他的軍裝，實際上，她是眞正歡喜自己。

這一天，當那個酒商因事出城之後，她便去把那個學生約了回家，他們兩人，恩愛纏綿，直到天明，就在這時，門外傳來軍人皮靴的聲音。

酒商的妻子一聽，知道是他所愛的那個軍官來了，可是，她總不能讓兩個情敵會面啊，於是，她便對那個文弱的書生說：「你快些躱到床底下去，不然，那個粗魯的軍人，便會要了你的命的。」

那個學生爲了保全性命起見，馬上匆匆忙忙，赤身裸體，抱着衣服躱到床下去，然後，酒商的妻子，還才在穿好了衣服，走去開門，一見之下，果然是那個軍人，於是她說：「你這個人眞是好沒道理，我本來是約你下午來的，你爲甚麼却在這麼早便來了呢？」

那個軍官嬉皮笑臉，不答覆她的問題，並且在關上門後，與她調情。

「現在不行，」她說，「我的丈夫等一會就回來，他是會要了你的命的。」

到了這裡，那個軍官也有點害怕，於是，他便走到窗前去觀望，看看她的丈夫是不是眞的回來，不料剛走到窗前，就發現那個酒商已經回來了。這一來，他慌張萬分的問道：「啊！這可怎麼辦呢？被他撞見，我是眞的會不得了的。」

那個妻子起初也很急，但是，稍微一動腦筋，她便想出了計劃，她說：「你快點拔出劍來，怒氣匆匆的出去，在遇到他時，你更要說：『你逃不掉的，我一定可以找到你的。』其餘的事，我自然會料理的。」

後來，那個軍官依照她的指示，拔出劍來怒氣沖沖的走了出去，而且一路走還一路說：「你逃不掉的，我一定可以捉到你的。」

酒商見了很奇怪，便問他的妻子是怎麼回事？他的妻子說：「剛才我起來，一個青年赤裸裸的推門走了進來，他說：他與一個軍人的妻子有染，被那個軍人撞見，因此，抱着衣服逃命，要我把他收藏起來，不然他便會沒有命的，於是，我便把他藏在床下，救了他一命。」

酒商聽後，走到床下說：「年青人，出來吧，那個軍官已經走了。」

迷途的羔羊

·夢綠蒂·

他是一個牧師，新近被派到這裡。

最近，在他的教區中，有一個青年男子死了，他應召去爲這個青年舉行安息的儀式。

當他到了殯儀館中，始發現這個青年，實在是死得太早了。第一、他的事業剛剛開始；第二、他的妻子是那麼美麗與年輕，如果沒有堅決的意志，絕對不容易守節的。

爲了這個問題，他在回來的時候，天天爲這個小寡婦祈禱，原因是希望神能夠給她一種力量，使她不至於鬧出丟臉的事情。

最近，他到外面去，在馬路上遇到了那個小寡婦，祇見她打扮得花枝招展，完全不像是一個新近死去丈夫的人，這使他着了皺起眉頭。

到了這裡，他感到一定要給那個少婦一點啓示：不然，她是完全不知道她的行動是錯誤的。可是，他是個男人，說話不方便，如果眞說了這種話，反而會弄出相反的效果，經過一番思索後，他說：「楊太太，讓我告訴你一件事——」

「噢！甚麽事？」那個小寡婦站定脚步，風情萬種。

「這幾天，我晚晚都爲你祈禱，」他說：「我希望你能够——」

「你何必這麼轉彎抹角呢，」她說：「祇要打一個電話給我，十五分鐘內，我可以——來。」

西班牙的歌舞明星

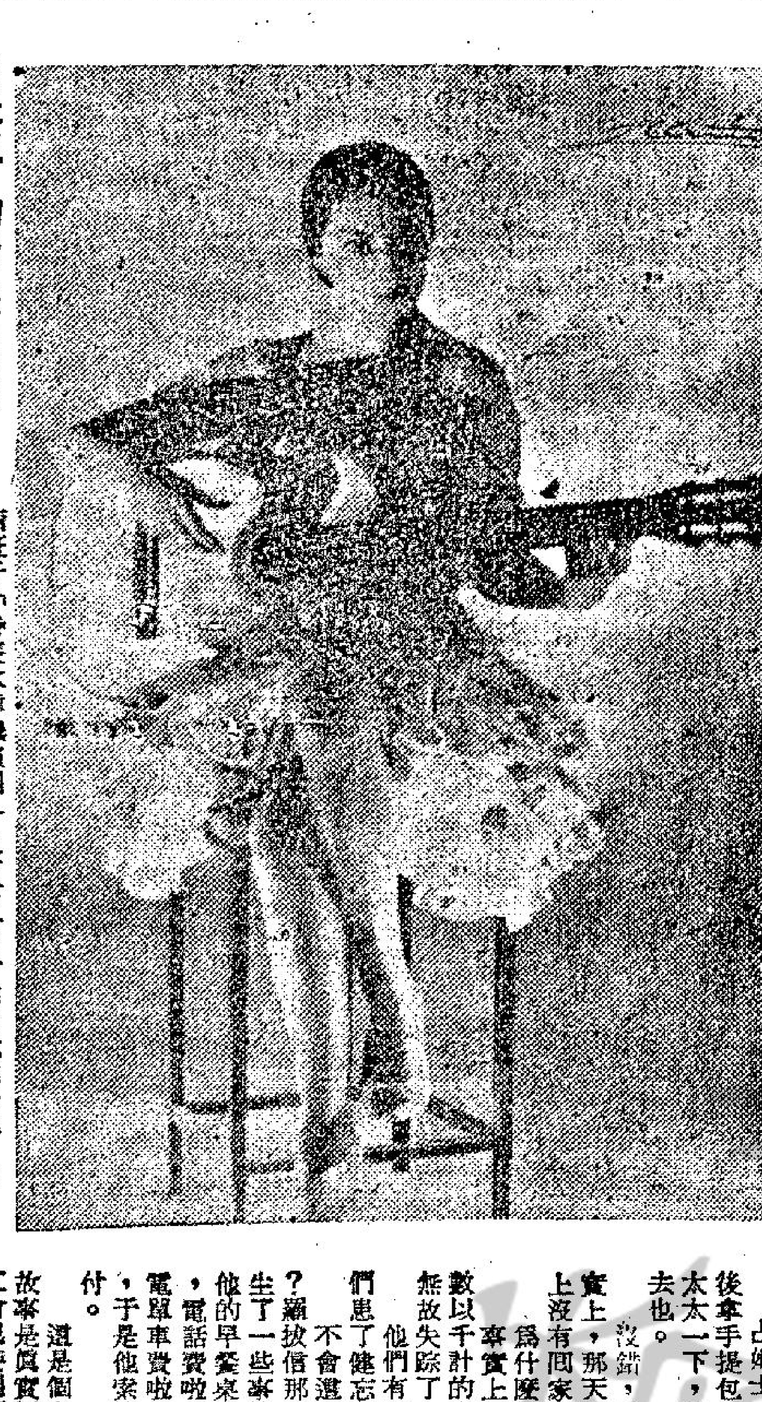

西班牙「時裝歌舞表演團」，將於二月十七日抵達台北，作爲期一週的訪問。這個由九人組成的歌舞團的台柱是西班牙頭牌紅星密斯達小姐，她能歌善舞，被西班牙人稱爲「藝壇全才」。圖示，密斯達小姐彈吉他時的神情。（中央社）

情愛顧問
女子高男子矮是不是登對

金夫人：

小妹是你的讀者，現在想向你請教一些切身的問題，希望你早日幫我解答爲盼。我先說一下我的情形。

我今年二十歲，因爲父親在早幾年去世，留下我和弟妹母親四人，我和母親便出來工作養家，故此我剛在中學讀了兩年便停學了，起初我做過電梯女郎，三年前始轉做一間公司的賣貨員，直到現今。在那間公司中，有一個熟客和我認識，起初只是普通應酬幾句，後來他約我行街看戲，我們便好起來，最近他表示要同我結婚，我媽媽也很贊成。他是一間小型服裝店的老闆，生活都很寬裕，人看來也不錯，只是我從旁知道他曾經與一個舞女同居過，後來分手才認識我的，我恐怕他不知是否可靠，有無其他問題。現在我急想問一問：

㈠曾經與舞女同居的人，是否可靠呢？

㈡如果我和他結婚，那個舞女會不會找麻煩？

㈢我今年二十歲，但他已經三十二歲了，是否適合？

㈣我做過開電梯的女郎，是否下流？我不想他知道。

㈤我身高五呎四吋多，比他還高一吋，是否不登對？

妹碧絲上一月十四日

答碧絲小姐：

願天下有情人都成眷屬，是我一向馨香祝禱的。妳近年都在艱苦中，自然會想找一個安定而又有餘力照顧妳母親弟妹的歸宿，這是人之常情；可是，結婚大事有時又不能斤斤着眼於經濟與物質的條件，而還須視乎你倆是否眞情相愛？對方的人品如何？也是值得考慮的。如果妳都考慮過沒有問題的話，那麽我就恭祝妳百年好合！而提出的那些問題大概都不成問題了。現且簡答如下：

㈠這點很難下定論，就要視乎前面所說的人品問題，對方的品格如何，妳當然比我清楚，是否可靠要妳在平日的接觸中觀察。不過，雖有人說「野貓就是野貓」，但也有人說「浪子回頭金不換」呢！這點還請妳自下判斷。

㈡如果他與這個舞女沒正式結婚，或者雖結婚而正式辦過離婚手續，雙方一清二楚的斷絕關係，則毫無問題。

㈢男女這個年齡，相差尚非太遠，還算可以。

㈣職業無分貴賤，開電梯怎能算下流？反正妳是淸淸白白做人，倒也不必瞞他，如果他是誠心愛妳也不爲嫌的。

㈤所謂「登對」，在芸芸社會之中，如何才算標準呢？妳和他外表相差一吋，算得什麼問題？只要雙方的愛情一分不差，便是美滿！不過，妳以後和他一起出現時，最好將就一些，不穿高跟鞋就好了。

·金夫人謹覆·

新鮮

萬花筒
倒頭梟

·部陵·

鳥雀喜歡把頭部扭來扭去，特別在找尋食物和察看週遭有沒有危險的時候，是會把頭朝向四面八方，轉個不停的。在鳥類中，扭頭最有本事的角色，貓頭鷹該名列第一。因爲牠可以把頭扭得近乎上下顛倒，看看附圖，便是明証。圖裡的貓頭鷹，兩隻眼睛圓睜，目光十分凌厲，頭部扭得宛如倒轉，似乎想把什麼看得更加清楚一點。其實，牠是聽見了騷動頻率很高的音響，想藉倒轉頭部，而把音響聽得更清楚些。

這隻貓頭鷹是加拿大多倫多市自然學家布利斯托·佛斯特的心愛之物。出殼幾天後，布利斯托·佛斯特便把牠從巢裡捉回家中，原來祇想作短期觀察研究而已。可是，這隻貓頭鷹對人非常友好，結果變成了布利斯托·佛斯特家中的成員，而被起名「厚蘭」，對人類的起居習慣竟能逐漸適應，學得在白天睜大雙眼，不眠不休，晚上一到，便跟人一樣睡覺休息。牠的進食習慣則始終沒改變，每天要吃老鼠兩隻。

「厚蘭」跟人相處四年後，布利斯托·佛斯特一家人認爲：牠跟同類住在一起的話，一定還會快活得多。不久前，這家人已經在難分難捨的情形下，終於把牠送進了多倫多市的動物園。

天下之大無奇不有
美女修士持有警察證章
她的目的是甚麼？

·文質·

瑪利亞·瑪利修女，簡稱瑪利修女，是在世界上唯一持有警察證章的女修士，她在去年夏季曾出任在美國明尼蘇達州林塞區的幼年犯的監視官，在夏季結束後，當地法官特別在中央法庭內審判幼年犯罪者的地方，設茶會爲她餞別，這種集會也是未曾舉行過的，參加的人很多。

從去年六月開始，在聖保祿區的行人，經常可以看見一個修女急步在路上行走或是乘坐公共汽車。在她所拿着的公事袋中，放有一枚警察證章，這使她有權力像任何警察一樣，能夠拘捕人，那個戴眼鏡、面露笑容、看來似極畏羞的修女，很小心保存這枚證章，她說：「我並不希望要用到它。」

瑪利修女在聖類斯大學研究社會福利科，想考得該科的碩士銜，她出任監視官是想作實習，去找尋在宗教生活外的人碰到難事時怎樣。她屬於好牧羊人修女派系，照料曾犯罪或無家可歸的少女（像香港的保良局）。她們的總部設在聖保祿區，當聖類斯大學的一個教授向瑪利修女提議去幹一點實習工作，修道院的主持就代瑪利修女寫了一封信給在聖保祿的法院。幼年法庭主事人初時感到棘手，不知怎樣處理，後來經過一番考慮，他們決定，「我們從來沒有一個修女爲我們工作，但是爲甚麼呢？」他們就交給瑪利修女四宗案件去處理，都是關於男童們從汽車內盜竊東西的案件。她領得一張證明書和一枚警察證章。

瑪利修女說：「我常常感到，當我向一個人叩門，他們會覺得詫異，所以我總是先打電話給他們說明來意，祇有一次，一個兒童的父親要向我索看證件。」

其實瑪利在那個城市並非一個陌生的人，她本人是在明尼蘇達州出生，她在聖保祿的好牧羊人修道院頗久。打發一個修女去研究青年犯罪者的環境是向來所沒有的，但可得到經驗，作爲她們處理有問題少女的借鏡。瑪利修女便是一個先驅者，她謹慎從事，她每天晨早六時半起床，乘公共汽車到大會堂，當初大衆看見一個修女單獨一人坐在大會堂的餐廳內吃早餐時都覺得奇怪。

因爲她是一個修女，究竟有沒有人佔她的便宜呢？她說：「我不知道，我想他們對待我正像對待其他人一樣，我希望我對他們也是適當的。」她也曾用祈禱來幫助她作決斷。

夏季完畢，瑪利修女回到聖類斯大學，在她獲得她的碩士銜頭後，她將被派到一間由好牧羊人修道院所辦的少女感化收容所去，將她所學到的經驗作實踐。

瑪利修女保存那枚警察證章做紀念品，本來它要交還的，但是警方將它鍍過銀後送給她。

丈夫爲何會失踪？
一生兒女債·半世老婆奴

·樺木·

占姆士·羅拔信吃完早餐，將早報摺好，然後拿手提包、手帕、車匙，對子女說聲拜拜，吻太太一下，照常打開車房，鑽進車裡，踏油上班去也。

沒錯，他的家人自然以爲他返寫字樓，但事實上，那天晚上，他並沒有回家。他不單那天晚上沒有回家，他一去便去六個月哩。

爲什麼羅拔信不動聲息便忍心離開妻兒呢？事實上，全個英國不只羅拔信如此，每年中數以千計的丈夫也無緣無故失踪了。

他們有了外遇？他們患了健忘症？

不會這麼戲劇化吧？羅拔信那天早上必發生了一些事情，原來在他的早餐桌上堆滿賬單，電話費啦，汽車修理費啦，電單車費啦，太太化裝費啦等等，他簡直吃不消，于是他索性把心一橫，離開妻兒，另尋辦法應付。

這是個虛構故事嗎？那個姓名是虛構的，但故事是眞實不過。你不相信嗎？目前若于英國勞工會已接到不少太太的求助信件，她們的丈夫均一早出外，一去不復返。

到目前爲止，在英國被遺棄的「延主婦」約有十萬名左右。這是個官方數字。有些婦女失去丈夫，往往不敢告訴別人知道，這個數目多少，只有天曉得了！事實上，丈夫失踪的數字，每年在驟增中，平均一年約增一萬名，這還不算不驚人嗎。

全英婦女協會現在已發起一個運動，籌款救濟這遭棄的女性，使她們及其子女能够維持生活下去，等待丈夫終有一天歸家。不少太太肯定丈夫出走，完全是「狐狸精」作怪，但假如她們願意對自己坦白，她們這個想法是錯誤的。

本來，丈夫離開家庭的理由多的是，但經濟上的問題乃一種厭倦生活的心理，成爲最大的因素。一位著名心理學家這麽說過：「做丈夫者感到家庭担子十分吃力時，往往幻想能有一天一下子放下便快樂無比。他們對于上班下班的枯燥生活，十年如一日，怎不討厭呢？有些人能够抗拒這種情緒，但另一些人卻抵受不住，終于一走了之。無他，逃避殘酷的現實而已。」

現在最關懷丈夫失踪這個社會問題的機構，只有救世軍這個組織，他們設立專有部門來處理，他們的成績很不錯，一百宗之中，他們能够替她們找回六十個出走的丈夫。這部門的負責人是威廉斯上校，他認爲女性這方面的反應，使他感到驚奇，因爲她們只求丈夫歸家，便既往不咎，表示可以將不愉快事件完全忘却。

他對記者說：「還有一些事實難使人置信的，她們對丈夫的認識少得可憐，連他在那裡工作，竟然也不知道，有些連描述丈夫的面貌，也描述不出來。」

他舉了一個奇特的例子。一名六十歲的醫生，竟然也不動聲息離開老婆。原因呢？原來他要完成幼時的夢想——出海。最妙的是，他的妻子一直反對他住居近海的地方，一搬便搬離海岸數百哩。于是，在多年積壓的情緒下，一旦爆發，便不可收拾。一天早上，他留下字條，說聲拜拜便一去不返了。結果當然由救世軍出盡法寶，才能找他回來。

目前，丈夫出走是英國的一個嚴重社會問題。英國男子似乎要反對「一生兒女債，半世老婆奴」這個主張了。

·西洋漫畫選·

有了眼鏡一樣糟

百樂門 樂聲 今天獻映 初初初映場 一二三五 古堡龍虎鬥 西恩扶連主演打鬥七彩巨片

樂聲 今天獻映 七彩打鬥鉅片 由年初一至年初三加開十二點半場 古堡龍虎鬥 縱橫七海主角 西恩扶連 大象老虎鱷魚齊集！萬獸火燒寨！圍困烽煙漫野！ 場面大 動作多

麗聲·皇后·皇都 新聲·東城 今天獻映 霍士七彩壯烈戰鬥鉅片 由年初一起每日放映五場 勇戰關山 李察威麥 史超城 愛德奧門 湯法蘭西沙 勢必擁擠 敬請隔日訂座
賀歲迎春·七彩喜劇 歡樂佳片·國府統請 彩鳳春情 SEX AND THE SINGLE GIRL 東尼寇蒂斯·娜妲莉活合演 初一初二初三每日加映12點半早場：彩鳳春情

利舞台·樂宮 新華·豪華 狂滿！進入第二月映 聯美公司一九六五年第一張王牌 六三敢死隊 空前激烈 陸空大戰 明天早場 新華三六敢死隊 豪華小人國
今天獻映 春節片王 美高梅七彩新歌舞片上中文 人面桃花相映紅 皮禮士利 由初一至初三院夜場映人面桃花相映紅

工商晚報 分類廣告 銷數廣 效力大 收費廉 每段大字四個 小字四十 每天一元 上期收費 不折不扣 凡涉及法律性廣告，請携同身份証來本報辦理刊登手續。
治刊處 ㈠香港灣仔分域街十八號本報廣告部 電話：七二九三七〇 ㈡彌敦道七五六號B地下（即東樂戲院側近太子道口）電話：八〇九六五八 ㈢油蔴地上海街三三九號老實公司 電話：八四三七三六 ㈣元朗康莊市場壽富街三六號仁愛診所 電話：三七六

百樂門·麗斯·東方 今天首輪獻映 古堡龍虎門 西恩扶連主演 昨日狂滿請早 熱情夜生活 最後今天四場 特務龍虎榜 飛燕金鎗

商業 雄記翁搬屋 專爲府上喬遷服務 妥當廉價

威信鋁質有限公司 Wilson Aluminium Ltd. 鋁質 工程 設計 裝飾

躬鞠人同公司福啓 恭賀春釐 請用電話 236272 皇冠牌 P.V.C. 屋宇線漆包線 英國 STERLING 555 絕緣漆 INTERNATIONAL 矽粒變流器

油蔴地街坊福利會 籌建義校及福利經費演戲大會公演 鳳·求·凰·劇·團 經理：黃炎·鄧十四·呂楚雲·顧問：黃祥 編劇：勞鋒、參訂：劉月峯 舞術指導許君漢
麥炳榮 鳳凰女 林家聲 梁鳳儀 白龍珠 譚蘭卿 高麗 陳玉郎 英梨 黃千歲
鐵定正月初一日響鑼 即日開始預售入場券
初一日場先演：賀壽大送子 繼演普天同慶賀新年 初一晚演新編撰九龍首演 金鳳銀龍迎新歲
日場票價：由一元起至七元六角 夜場票價：由一元五角起至十二元
演出地點：九龍佐頓道佐治公園 定座電話：本會八四八七七五 劇場：六六八八八六·六六八八八七

徵求廠地 本廠需要廠地四至五千呎空地或其上有可用之三四層正式廠房均可須位於柴灣筲箕灣或香港仔地區可立建築廠房者如有合格者請將詳情及所要地價函本報五三號信箱合約期面洽

舊收音機 可換新雪櫃 請到彌敦道787號太平貿易行參觀選購

醫藥 洪冠洲 專醫 頭症 胸肋 肝腦 耳鼻 喉痛 鼻塞

蔡德芬醫學 七代祖傳四十年經驗 耳鼻 喉 頸癧 痰核

刊本報廣告 請電話 七三〇七 〇八接洽

哈哈鏡

歡迎讀者照鏡 見面四元起碼 圖文幷茂雙計

一天完小說 齊人除夕

所謂齊人之福不易享，更有「妻多夫賤」之悲，又有「兩條鎖匙當噹响」者，由此觀之，要做其左右逢源之齊人，確係不容易者，倘一旦兩露不勻，則醋風醋浪，甚至冠巾色變，詼諧咪話唔得人驚也。

話說朱大福者，滬人也，數年前自滬來，由於長袖善舞，年間經營生意得手，乃儼然所謂大塊頭矣，所謂飽暖思淫慾，乃納一舞娘爲婦。大福原有妻，滯申江不能來，舞娘曰姬娜，乃以太太姿態出現矣。距五月大逃亡，大福妻偕倖而來，大福不能休之，懇妻納姬娜，乃立約，以平妻視姬娜，彼此分居而輪夕，不使爭也。

日者，歲屆除夕。先一日，大福宿於姬娜處，除夕之早，婦對大福曰：「今日除夕，有友人邀往舞會，汝記得否？」大福曰：「記得。」婦囑其七時即返，以便相偕參加。大福唯唯。

治事畢，即驅車趕赴姬娜家中，啓戶者姬娜，衣薄如蟬翅衣，長僅及膝，寬而領大，不見人處却隱約而迎人。大福不禁怦怦然，鄉皮包而擁之，併坐沙發椅上，手之口之，漸而情熾，乃牽入房中而欲作進一步之實際行動。姬娜笑曰：「今日何急色如是，豈無事耶？」大福笑曰：「一年已盡，例須陪年也。」姬娜曰：「汝今夕不宿我家耶？」大福曰：「來，惟須在深夜，我須赴舞會。」姬娜聞而不悅，曰：「今夕輪及我，汝何得與彼同去？」大福曰：「友人開舞會，帖上有彼名字也。」姬娜曰：「不能與我往舞耶？今夕乃我夕，汝習例下班即來，迄明晨始去。汝今夕安能半夜始返？況舞會熱鬧，往往通宵達旦，然則我被犧牲耶？」大福頗以爲苦，則曰：「環境如此，無可如何，我提早返此可矣。」姬娜不允，曰：「既輪及我，便須留我處，與我出遊。今夕除夕，我一人守家中，不作任何消遣，但候汝來此乎？哼！汝可謂欺人太甚」。大福無計，唯曰：「然則我赴舞會片刻，稱病先返可也。」姬娜無已，許之，限其十時即返，謂當可出赴外間消遣此一年一度之良辰也。大福諾，匆匆出，返家與婦同赴舞會，舞會賓客如雲，皆大福之稔友，挽大福不許行。大福急甚，告於婦曰：「今夕爲阿姬者，我應返彼處。」婦慍曰：「汝安能去，在友人前失禮乎？今夕屬彼，我知之，汝於舞會散後即往，我決不阻汝，今則不可行也。」大福苦笑，懇之。婦曰：「汝若於此捨我而去，我必不甘，而取消與阿姬分夕之約。」大福懼，又不敢，友儕亦挽之，大福乃徬徨無主矣，迄十二時，諸人歡渡新年，成舉杯祝新年，乾杯已畢，大福即曳婦行，婦初不允，大福曰：「今者除夕已過，已屬新年矣，倘不歸乎？」婦無已，乃歸。大福返抵家門，即原車折返姬娜處，氣喘喘然登樓叩門，女用人告之曰：「少奶外出矣。」大福愕然，問何去？女用人曰：「不知，聞彼於十二時以電致一友人，即忽忽外出者，頻行時且語我曰，今夜當不歸也。」

大福聞之，既驚且怒，驚者，蓋姬娜本非良家婦，且更賦於天涯，且百戰不疲之輩，背向大福需索之甚，大福亦深以爲苦者，無奈大福有寡人之疾，遂不得已也。然思姬娜已揚言今夜不返，多候無益，且今夕乃大除夕，「團年」之念熾不可當也。無奈之下，遂又折返婦處，敲門久之，始聞始於門內應曰：「汝返此何爲？今夕非我有，我知之，汝欲明夕不返耳。其去，明夕必須早來。」語已，閉門不納，大福懇之不得，爲之長嘆，無奈又折返姬娜處，唯有獨宿矣。既入，則女用人告之曰：「少奶已返。」大福喜，擬入室，女用人拒之曰：「勿勿，少奶偕友返，謂不可擾之也。」大福既驚又怒，力叩戶。姬娜笑曰：「汝不必多問，今夕除夕，將此夕除去而去之！」大福突聞室內笑聲，其聲類似男女歡笑，不覺怒從心上起，用腳踢門。砰砰兩聲，門既開，大福衝入，見姬娜與一人同睡榻上。登時無名火起，舉拳欲毆之。姬娜喝問大福何爲？大福曰：汝意引狼入宅。姬娜向大福曰？汝盲乎？此乃契娘也。大福聞言，細視之，果爲姬娜契娘黃嫣。頓改怒容爲笑容。正欲求姬娜謝契娘出客廳爲聽長。但爲姬娜所拒。幷下令返大婦處樓身。大福無奈，返大婦家。既抵，大福亦聞有笑聲自婦房中傳出，大福怪之，在鎖匙孔窺看。不料傭人見有黑影在門外一聲有賊，用掃把向大福打去，正中福頭此一打也，大福頭破血流，送入醫院救治。大福痛定思痛，大嘆齊人竟闖醫院接新年。（文筆聊生）

論過年如何派利是

好多人將利是分爲幾級，向濶佬老細拜年，則派甲級利是予其子女，遇窮朋友帶子女來拜年，則派丙級利是，老夏認爲咁做法，認眞唔啱。

明日年初一，有家室之人，要預備利是封，因爲是日也。細路仔細路女收片叶收，見面就要俾封利是也。

派利是，好多人有一個算盤，將親戚朋友之子女，分成幾級，例如甲級十元，乙級五元，丙級一元，丁級五毛，於是，袋中之紅封包，亦分爲幾種。

記得老夏有個老友，就係採取此種作風，據說，甲級利是，係去濶佬及老細屋企拜年至用者，因爲去到有錢佬屋企，如果俾一元幾毛之利是，會覺得太寒酸，尤其是落到女工人手上，一定諸多批評，雖然聽唔見，但可以想象中得之云，乙種利是包，係預備給予比較親密之親友小姪，丙種則一般普通朋友之子姪，至於待封五毛之丁種利是，則係預備在街上遇見那些泛泛交之子姪，循例俾封嘅。

此種將親友子弟分成等級之辦法，相信甚爲普遍，但老夏則有多少意見，認爲唔多合。

將紅封包分成幾種，并無不合之處，但絕不能把甲級利是派俾濶佬或老細之子女，因爲濶佬人家，其子女即係富家公子小姐，你還佢地會有錢乎？在香港呢個勢利社會，不少人要巴結有錢佬，此種立心巴結濶佬之人，往往利用過年期間，去到拜年之時，便乘機派特級紅封包，可能用大牛或紅底放在利是封中，希望因此而令到濶佬產生印象，所以，你俾封十元之甲級利是，在公子小姐眼中睇來，何足道哉，如果濶佬之仔女衆多，有十個八個者，則派十封甲級利是，已經唔見咗百銀，够窮人成個月糧矣，何苦來哉。

更有要注意之處，就係職員仔對老細之子女不能派甲級利是，以免產生不良印象，因爲老細會諗吓呢個職員仔月入幾何？不過三幾銀薪水耳，派利是竟然出手咁高，須有啲出狗上瓦坑有條路乎，於是，巴結之效果適不到，反爲令老細產生不良印象，咁你話幾唔抵。

所以，老夏主張各位有資格派利是之人，要量力而派，去到老細或濶佬府上拜年，尤其不可頂硬上派其甲級或特級利是，如果你閣下眞係積埋多少錢，手頭豐裕，派甲級利是亦唔傷，則不妨揀親友之窮困者，派封特級利是俾其子女，窮等人家之仔女，如果收到咁大封利是，當然歡喜到跳起來，春季開學後，學費都有着落矣，全家人對你閣下都懷有感激之情，此種感情，豈是濶佬人家所能付出者哉。

夏灣月

有怪論怪

熱辣樓賦草

熱情樓主

除夕買花賦（以題字爲韻）

欣然就道，好似趁墟。男拖女帶，你擁我推。燈似珍珠咁樣，花如錦繡之堆。萬紫千紅，好在不同春盡；五顏六色，買來已是歲除。

鮮艷花顏，光明燈色。既熱烘烘，又嬌滴滴。固然悅目非常，而且開心之極。吁吁佰佰，當茲歲晚年宵，綠綠紅紅，勝彼花朝月夕。

帶住乖乖，拖埋太太（上聲）。何必慳錢？勝於打牌（上聲）。買將金橘同來，拍住玉蓮去擺。紅桃大展，意頭確係甚佳；黃菊盛開，笑臉豈能不買？

十分美麗，一片豪華。留心睇睇，滿口哈哈。但見繁華之處，可知富貴之家。今晚擺齊，几上盆栽芍藥；明朝開遍，當前頌獻椒花。

古怪 地藏王頭痛

魯右

年近歲晚，「地藏王」忽然覺得左額痛癢難忍。「地藏」感到奇怪。立刻叫該管「土地公」來查問，「土地」因爲遲了「尾禡」，回到家裡團年，竟不知是何原故。因此，「地藏王」敕令該管土地，馬上前往查究。土地公那敢怠慢，立刻上到左方，赤色大陸調查。

「土地公」去了不久，調查清楚，回報「地藏王」道：「稟上大王，原來赤色大陸的官員，大力剷地皮，剷得太深了，於是影響大王額痛。還有另一原因是大陸的災民太多。他們過年沒有豬，沒有牛，於是大衆聯羣結隊，到野地掘野薯，捉鼠尋蛇，一時人多手腳亂，掘得太狠，震動大王的腦殼。」「地藏王」聽了，不覺光火起來，馬上傳令捉那赤色份子「毛肥公」下來審訊。

「毛肥公」見了「地藏王」跪下道：「大王」，何事將小的捉來審訊？」「地藏王」罵道：「爲什麼你們的黨員不顧人民死活，大剷地皮。同時又使到人民無以卒歲？你身爲『阿頭』，該當何罪？」

啊！「肥公」一聽立刻回禀道：「大王，我的手下剷地皮，與我無關，請傳我的手下來定罪！」地藏王大笑道：「哈哈……原來你這般怕死！土地荷差！」地藏王一喝，土地荷差應，「有！」地藏王命令道：「打肥公五十大板！」嚇得他魂飛天外。

看官們：小丑敬禮！

人生是戲劇，社會就是現實的舞台。我們在這個舞台上，扮演一個什麼角色呢？第一是舞台的需要，還是客觀環境。其次是你自己選擇，這是主觀的決定。

小丑，無疑是一個滑稽、悲慘、可憐的角色。經常引起人們的同情、訕笑、咒罵！

我覺得同情小丑的人，是一位良善的好人。外國有一句成語：「同情比黃金更稀罕。」同情小丑的紳士、淑女，總是值得歌頌，應該稱許的人物。

訕笑小丑的人，可能他認爲小丑太愚蠢了，太低能了！小丑活該受苦，受辱。我以爲這種人，可憐不是被訕笑的小丑，而是訕笑小丑的人。很可能訕笑者，本身是一個典型可憐的小丑，但可惜得很；他壓根兒不知到自己實際是什麼。竟是比小丑可憐，可笑的傢伙。

咒罵小丑的人，更要不得！無惻隱之心者，非人也。」小丑在悄態上，行動上，可能是值得咒罵的。其實小丑的心靈，會比很多善長仁翁爲完美，良好！咒罵小丑的人，他的收場未必比小丑好，也許更悲慘些。

小丑到底是否可笑，可鄙嗎？爲了解答這問題，請容許我舉出比較實際的例子，正如上面我提過，受環境壓廹而做小丑的人，他一定是聰明人。比方中國歷史上的名將：韓信，他不是曾受市井之徒，袴下之辱嗎？如果當時韓信不扮演一次小丑的角色，而表現：「匹夫見辱，拔劍而起，挺身而鬥」的話，很可能韓信已死於「豬肉佬」屠刀之下了。還有機會說：「韓信將兵，多多益善嗎？」

第二類是由主觀去選擇小丑的。例如差利．卓別靈，他一輩子在舞台上扮演小丑。他的態度，動作是可憐，愚昧的！不過，你敢說差利．卓別靈是一個可憐，愚蠢的漢子嗎？無論在思想上，藝術上，或財富上，差利．卓別靈是一個成功者。那麼，你絕不能說他愚昧了。

爲什麼我要寫這篇：「小丑人生」？原因是：我在人生舞台上我是一個可憐小丑。我希望用我這副可憐相，愚昧的經驗，來與年青人，研究人生哲理，社會科學，或者生活上的藝術。固然，我是一個不學無術之徒，縱使我有這一股「老去的熱情」，也許是，心有餘而力不足。這一點，我請讀者們原宥。我這個小丑，既沒有韓信的軍事天才，也沒有差利．卓別靈那般超人的智慧。我可以說：「這個小丑，是百份之百的可憐，愚昧的忠誠老小丑」。不過，有一點，我敢向讀者們保証我的出發點是純正，善良的。

有個同事曾經問我：「小丑，你到底是爲了環境而權充小丑？還是主動地去選擇，扮演小丑呢？」

哈哈！抱歉得很，兩者皆不是！紳士，淑女們，諒恕：唉！我的動機是爲了：我不關嘥了！這個問題，說出來會很失禮！也許，將來有一天，我守不着這個秘密，坦坦白白向各位招認了。倒省得一開場就出醜？

最後，小丑虔誠地向各位敬禮！

小丑人生 威李

除夕家家團聚樂

浮生浪墨 南灣十三郎

除夕，家家忙於度歲，籌賀新春來臨，因有團年之舉，團年方式，家家不同，然意義如一，蓋一歲中遊子遠行，歲除始歸家團叙，共慶一年平安，幸業如意，祭拜祖先，愼終追遠，及與家人團拜互賀，藉表親切，除夕令人遐思者，即仕宦之家，年掛字畫，多爲先人遺下，如壽屏壽聯，紀念先人福壽綿長，而又出自名人手筆，勉世代保持家聲，力圖上進，余家中懸李文田書元之太祖祝壽壽屏及居廳所繪之畫屏，書法及丹青妙手，均爲一時無兩，況文章錦綉，値得閱讀，而畫屏則語貴吉祥，如杏林春宴，富貴開屏，鸞鳳和鳴，一路英雄，蓬萊有餘，等佳句題於畫中，用賀先人壽誕，均懸諸神龕及大廳中，至客廳書房，亦掛滿名人字畫，如戴熙戴鴻慈之山水，八大山人之名作，惲南田之屏幅，曾國藩林則徐之書聯，岳武穆所書之奏表四屏，何紹基之小楷橫額，徐崇嗣之百花圖，徐熙之滿堂春色中堂等等，琳瑯滿目，而近人所書者則爲譚延闓吳道鎔夏同龢陳澧庠朱汝珍等手筆，均屬珍品，誠守經書處世，詩禮傳家之義，而各廳中楹椅，盡套人紅緞綉花椅套，襯以名畫，盆景，石山，古玩，大有一家皆春之慨，而尤爲樂趣者，除夕每多歡宴，舉家團爐取暖，各道起居，倍形親切，而團年除殺鷄燉肴，舉杯同慶外，猶守俗例，以邊爐窩炒黃沙大蜆，俗稱發財大蜆，家人共同舉箸，其樂融融，至除夕消遣，家人均喜賭博，麻雀天九，均設數檯，而余等則戲擲陞官圖狀元籌等有意義之賭博，雖韻封建遊戲，然亦有興趣，各以仕進之階互相取樂，祇不過消遣，除夕時光，并不以勝負而介意，亦非如今人賭狗賭馬，以博贏巨注，始視爲發新年財也，至家中老人，每於除夕，拔香拜佛，爲子孫覘牙牌卦，其意甚誠，如覘得佳卦，則老人之心懷暢，欣然告諸子孫，如覘得下卦，則喚子孫訓示，凡事小心，逢凶化吉，并在神佛前許願祈福，求神靈庇佑兒孫，至稚子兒童，除夕亦不祇嬉戲，回頭童年，食過團年飯後，待至入黑黃昏，即隨長輩，持燈籠遊於市上，高呼「賣懶」，口念：「賣懶賣懶，賣到年三十晚，人地懶我唔懶」，頗有意義，蓋勸爲立身之本，一歲之計在於春，一生之計在於勤，「賣懶」雖屬童蒙除夕遊戲，然亦教育彼等力學守勤，凡事不宜懈怠，至除夕，每年均有接財神之舉，每年有一定時刻，財神降臨，而市中花仔頭即以紅紙書財神二字，到各家求取利是，各家各戶，殷實意頭，無不與者，而彼輩亦得發新年財也，至除夕守歲，自童年以至長大，均視爲積習，閒諸人言，除夕不睡至通宵，守歲不祇爲自己祈福，且可保雙親長壽，故爲人子女者，除夕則終宵守候，藉表孝忱，不可視爲迷信也。

年年守歲佑雙親

大鼻子 ▲追債有方▼

龍公作

保羅夫婦的大床 代表南部頹廢的好模樣

本刊特稿 仲子

當保羅和珍妮上好萊塢的時候，她倆夫婦携同兩個孩子，五歲大的伊蓮諾和兩歲大的密利莎，每人都祇帶了一口衣箱。原因是他們已在吉列特租賃了一幢房子作居。當他們抵達之後，祇要通知那間担任替他們照管傢俬和供應他們往西部旅行時的糧食和用品的堆棧公司，那麼直至到他們拍一部戲爲止，負起全部料理的責任，所以到了他們的功夫做完了，他們便通知堆棧公司一聲，於是一行四衆携起衣箱，回到紐約去了。

保羅夫婦並不在好萊塢久留，他們祇是在有工作時小住一下，原因是他們喜歡紐約有刺激的劇場、舞苑、戲院、合時的東西，新奇的思想，藝人製片場和聯合國——簡單言之，他們所喜歡的和感覺興趣的東西，全在紐約。所以他們選擇紐約做他們的家。

到如今，紐約不僅是他們的家，而且更是工作的所在，——爲的是保羅夫婦都參加了藝人製片場開拍的新片『孩子要個吻』。

「『珍妮和我已替「孩」片工作已四個月了』。保羅說道：『但你要明白，百老滙，並不是爲演員們而設計的地方。爲了一齣戲而默上兩年，而且僅祇做了戲中之一部份，眞是可怕的事啊！這種造法，只是替製片家的利益，戲院的所有人和支持人着想，藝人拍片戲院的性質，是包括了一百五十個人，每人都有一份任務，在一份空有其名的高薪之下，工作了四個月。事實上，這家戲院還靠着演員的津貼。我和珍妮每星期支薪據說是一百零七元五角』。

但是保羅究竟給這份工作纏牢了，他總是跟往常一樣的喜歡選玩意兒，當他的第一部片開拍時，他扮演一個羅馬俘擄，穿的是短褲子，他打了個電報給他的經紀人，『讓我回到百老滙去』！

他曾有一次，在好萊塢對一個內幕專欄作家大發脾氣——因爲那個作家在聊天中，涉及一個問題：『我聽到謠言，說你們的婚姻發生了問題，這可是眞的麼？』於是保羅對她說道：『是呀！小姐，我們鬧翻了。她把我的棒球棍燒了，於是我把她的棒球獎小狗咬去了』。保羅大聲地說了這些話之後，便放聲大笑起來。

其實他和珍妮在他們的十九世紀式的寢室中，同睡一張床。他的大床，讓他的朋友威廉斯看了，他瞪大眼睛，大聲叫道：『這是我所見的代表南部頹廢的最好模樣』？不過保羅夫婦却喜歡，他和他的查麗（這是保羅叫珍妮的小名）除了到別的地方去時，都安逸地在那裡休憩。

保羅紐曼太太珍妮

保羅紐曼和他的太太珍妮

李絲梨嘉儂 喝醉了！

以前，李絲梨嘉儂在銀幕上很少喝酒，在實際生活中更加不喝，他說：「如非必要，我寧願飲開水，也不喝酒！」

可是，當你看完了環球公司出品彩色喜劇「南海七小福」後，你便會相信她眞的不會喝酒，因爲她在片中演了一場醉酒戲，迫眞得令人叫絕。

中國古代的「貴妃醉酒」，其美妙處爲人萬年稱頌，如今西方影片中的「嘉儂醉酒」，其美妙處，也不減當年的「貴妃」。請看看附圖，就可看到這場戲的一斑。

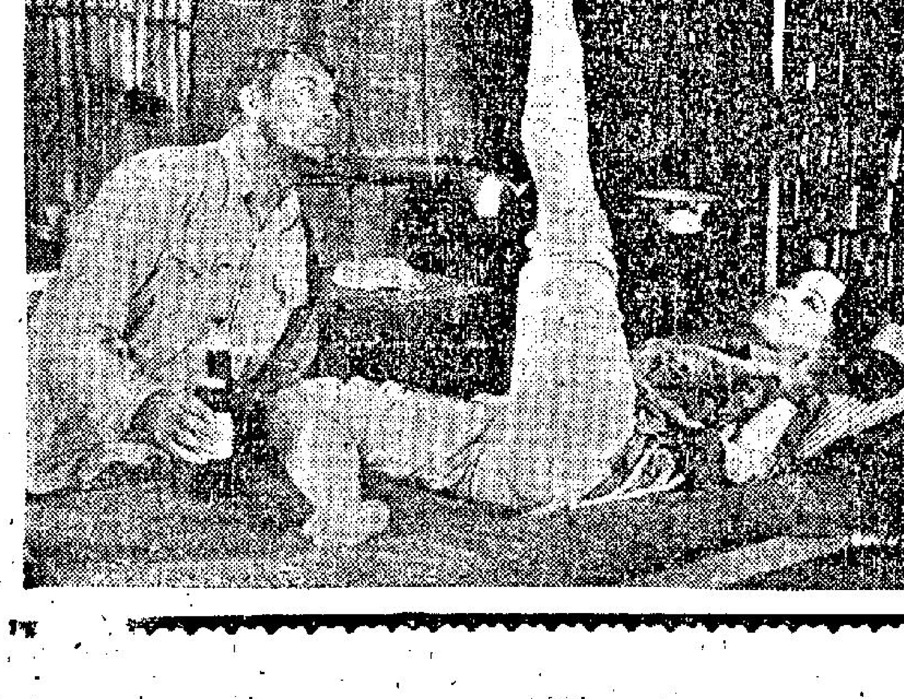

伸直大腿的李絲梨嘉儂

娛樂圈

劉小慧決和電懋解約 張麗珠明春赴星拍片

銀色冷盤 江紫薇

劉小慧前兩天由泰國飛返香港，這突而其回，「電懋」中人感覺愕然，尤其宣主黃也白，對於劉小慧這次回來，眞有半喜半驚之感，喜的是這位女星終能回港一叙，驚的是其回，不知公司對她怎樣安排？據阿薇所知，劉小慧當年投進「電懋」，雖然是由父母簽合同，但小慧的生活一切，黃也白也曾以長輩身份作保証，因此，如今小慧的轉變，使到這位世叔伯輩的黃也白，眞有不知如何是好之感？於是，連日來曾與劉小慧單獨傾談有關一切，也與公司負責人商討如何處置？

據一位可靠人士語告阿薇，劉小慧這次返港，主要的是希望能够和公司提早解除合約，然而公司方面，初時認爲無條件提前解約，是頗有問題，原因如果祇是一個劉小慧還是其次問題，最重要的是，恐防日後不斷會有類似事情發生，這損失會難以估計，因此，曾經有人建議，一個折衷辦法，將劉小慧的年約，改爲部頭約，短期內再爲「電懋」拍片若干部，便可以自由發展，這辦法本來不俗，但劉小慧本人，這次回來，似乎眞是無意再戀影壇，因此，雖然這是良策，小慧也無意效勞，由於如此，這兩天來不斷頻頻接頭，希望在春節前能够眞正全部解決。

至阿薇執筆時爲止，又傳來另一消息，雙方經已決定和平解決，小慧可以不再爲「電懋」效勞，但另有條件，這條件是三年期間，小慧不能爲任何一間公司拍片，據說小慧已有允意，但詳情細節尚要商討，看情形，這位剛露頭角的女星，掙扎多年，結果白費，離開影壇，專心做一個賢妻良母。誰知「電懋」三小，二去其一，宜傳字句又要改了。

明天便是新春，奔波多日的，到今天終可鬆一口氣，安樂樂的在家吃其團年飯。正是好趁新春尋樂去，各有愛好不同，因此各有一番安排。

粵劇伶人，今年落班者多，而沒有落班的祇有任劍輝、白雪仙、新馬師曾、羅艷卿、余麗珍、陳寶珠等。任劍輝年來雖然欲退難休，但春節所落班經有多年，她認爲樂得清閒，趁這機會安排好一些節目，主要節目便是搓其八圈，任姐早已約妥戰友大戰一番，戰友是曹達華、羅艷卿、李少芸、白雪仙等。白雪仙昨日在人前表示，春節期間，雖然空閒，但我計劃利用一些友好休息機會，彼此一叙，商討拍攝「李後主」一片計劃，以備日後開鏡時更好一點。」

張麗珠，眞的應王豪之邀，接替原定劉小慧所演的「錦綉前程一片」，該片是在星馬拍攝的，連日來張麗珠忙於趕辦護照手續，像張麗珠昨日語告阿薇，春節過後，便要和王豪、張慧嫻、孫成等離港前赴星馬。看來，明年開始，這顆出身於「邵氏」的女星，眞的星運亨通，扶搖直上了。

有獎猜「魚美人」遊戲

邵氏影友俱樂部 萬國收音機廠 合辦

「請多吃魚」，這是一九六五年香港漁業展覽會的標語，魚具備多項營養，多食魚於身有益，因此，爲激發人們對魚識別與選擇的興趣起見，邵氏影友俱樂部適於新春期間上映一部由凌波，李菁領銜主演的彩色黃梅調巨片「魚美人」，特與萬國牌收音機廠合辦一項「猜魚遊戲」，用意全爲配合此一展覽。

獎品：

頭獎——銀行禮券三百元 萬國牌電唱機乙座

二獎——銀行禮券二百元 萬國牌收音機乙座

三獎——銀行禮券一百元

入圍獎五個——各贈萬國牌電熨斗乙套。

參加辦法

一、將圖中魚名填上然後寫上你自己姓名、地址、暗碼即可。

二、收件地點——九龍彌敦道五一七號三樓邵氏影友俱樂部。

三、截稿日期——二月十五日。

四、揭曉日期——二月廿日在各大報章公佈。

五、領獎辦法——中獎者請憑身份證或學生證於揭曉後一週內赴邵氏影友俱樂部領取獎品。

猜魚貼士：鯉魚、竹尖、鷄籠鯧、鯇魚、撻少、鰽白、工魚。

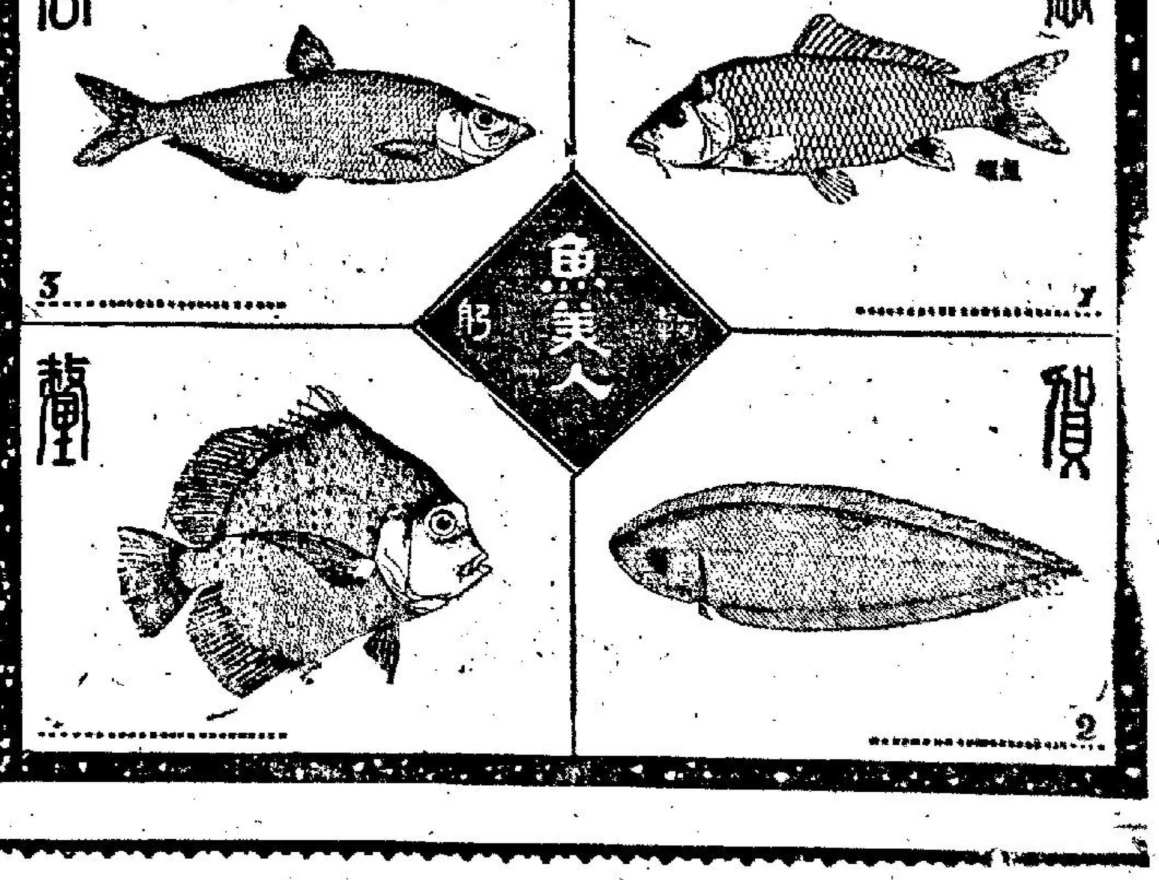

姓名：

地址：

暗碼：

在年宵市場度除夕

香港地

劉以鬯著

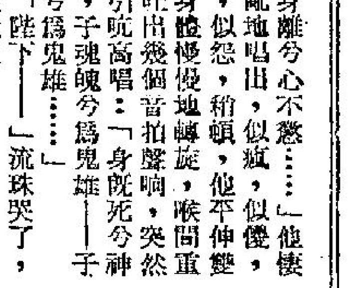

在樓梯底睡了一晚，醒來，混身發冷，頭暈腦脹。喉嚨痒孜孜的，祇想咳嗆。這種現象，過去極少發生，麗麗祇當是疲憊發生，掏出最後一枝「紅鷄」，打了一次高射炮，仍無好轉趨勢。

摸摸口袋，還有一些零錢，勉強支撐起身子，挪開腳步時，發現兩條大腿彷彿綁着鉛似的，重甸甸，完全不聽自己的指揮了。

沒有辦法，再一次坐在土敏土的地上，氣喘似牛，額角上有黃豆般的汗珠沁出。

「我病了！」她想：「應該找個醫生看看。」

她的猜測沒有錯，由於昨晚睡在樓梯底的關係，着了涼，週身發燙。

沒有錢，不能走去私家醫生處就診。

想起了灣仔的「貝夫人健康院」，咬咬牙，使勁站起，打算走去電車站搭車。

混身沁汗，走幾步，腿彎一軟，又跌倒在地。她知道她的病情不輕，必須獲得別人的幫助。但是，誰肯幫助她呢？

曾幾何時，她還是一朵鮮艷的交際花，二世祖、大商人、大班、經理……個個將她捧上半天高；如今，這些肯花錢的老爺們再也不肯理睬她了！

曾幾何時，她還是一個有力量自費拍片的女明星，進進出出，整個身子彷彿發光體一般，誰見到她，都會本能地多看一眼。

曾幾何時，她還是一個紅舞女，舞客們為了她爭風吃醋，揮金似土。

現在，一切都完了。過去的種種，猶如烟雲一般，瞬息消散。

如果人生原是一場夢的話，麗麗做的是惡夢。打從離開澳門那一天起，她就錯誤地走向不幸。

我們這個社會是用金錢作基礎的。對於那些有錢人，這個社會就是「天堂」；對貧困者，這個社會就是「地獄」。麗麗從天堂跌落地獄，所受痛苦，實非筆墨所能描摹。

這天下午，費盡氣力，走去「貝夫人健康院」接受治療。醫生知道她的病情不簡單，替她注射了一針，還開了些藥丸給她。醫生要她留下地址，等公家醫院有床位時，讓她入院治療。她沒有地址，聳聳肩走了出來。

度日似年，別人都在忙着辦年貨，她卻如同一片浮萍般的，在港島各區走來走去。

大除夕，由於咳嗽發作，竟站在年宵市場向人求乞了。（一〇六）

南唐

南宮搏著

一七九：歌國殤

流消息，有似一塊大冰從半空中落下來，壓住了秋水，她木立着不動。

「完了，完了，南唐的太陽落下去了！完了，南唐——四十年家國，三千里山河——」李煜雙手緊握着欄干狂鬱地吐出。

「陛……下……」秋水身搖搖，於顫慄中間：「我們怎樣？」

他一聲長嘆，搖頭說：「我不知道怎樣——去請皇后來。」

於是，秋水轉身走了，流珠和月奴倉皇而到。李煜於聽到她們的腳步聲，驟然旋轉身，瞪視着流珠，目光酷烈。好像，他會一口把來的人咬死。

流珠怯怯地止步，張口結舌，月奴則退了兩步。

他的意志奔放祇有一瞬之間，立刻，酷烈的目光轉為沉哀，眼皮也垂了下來。

「流珠，為我而歌，為我而歌——」他說了頭漸漸地垂下：「為我而歌，為南都十五萬大軍之死而歌……」

流珠惘惘地相看，於唇齒的縫隙中吐出微聲——那似是詢問；但是，那又不成聲。

「為我而歌，歌國殤——國殤呀——」他說，空茫地抬起頭來：「這是國殤，我們歌——出不入兮往不反，平原忽兮路迢遠，帶長劍兮挾秦弓——首身離兮心不懲……」他悽愴迷亂地唱出，似瘋，似傻，似悲，似怨，稍頓，他平伸雙臂，身體慢慢地轉旋，喉間重濁地吐出幾個音拍聲響，突然，他引吭高唱：「身既死兮神以靈，子魂魄兮為鬼雄——子魂魄兮為鬼雄……」

「陛下——」流珠哭了，向君皇跪伏……

「身既死兮神以靈，子魂魄兮為鬼雄……」李煜嘶着，雙手向空虛環抱，終於掩住了自己的面孔：「休矣！」——那最後兩個字是嗚咽中吐出的，現在，君王也在泣了。

「流珠——」月奴慄駭地推擁着跪伏在地的流珠，淒惻面使她恐懼，她依稀覺得驚閣會坍下來。

「噢，——」流珠猛省了，站起來，揩拭淚，慢慢地走到國君身邊：「陛下，我們如何？」

李煜不能回答的，但他泛濫的感情，在幾聲啜泣之後也自收斂了。此刻，他抬起淚眼，悽清地說：「從前，楚霸王說，天亡我楚，非戰之罪——唉，我沒有資格說，我沒有戰功，我像梁元帝——唉，文武之道，盡於今夜！我放一把火，燒毀這藏書閣，燒毀鳳閣龍樓，燒毀我自己——春蘭兮秋菊，長無絕兮終古——唉，這也不配，亡國之君，一死便絕了，那有甚麼長無絕呀！」

「陛下，你先去歇歇……」流珠在啜慄中說。（一七九）

碧玉青萍

諸葛青雲著 丹青圖

十一：苗疆尋藥

獨孤策一面走向乾處，更換濕衣，一面把手中摺扇，遞向獨孤興，並搖頭微嘆說道：

「興弟，這扇上書畫，被雨所溼，不僅未毀，反而添了四個字兒，可見『半奇老人』南宮前輩，着實為此費盡苦心了呢！」

獨孤興接扇一看，也不禁大為驚奇地，訝聲叫道：

「大哥，這『萬象回春』四字，不就是你所說那招綜合衆妙的絕妙劍法麼？」

獨孤策點了點頭，身上又復寒颼颼地，連打冷顫，覺得異感不適。

獨孤興因目注摺扇，遂未看見獨孤策臉色有異，祇是繼續揚眉笑道：

「這位南宮老人，也太以好弄玄虛，為何不把絕招奧妙，明白指出？偏偏異常神秘地，寫了四個字兒，又不知道要使大哥變卻多少神思的了？」

語音了後，因未聞獨孤策答話，獨孤興便愕然抬頭看去！

這一看以下，吃驚非小，祇見就這片刻之間，獨孤策竟已變顯如火，滿臉病色！

獨孤興趕緊飄身縱過，遞給獨孤策兩粒靈丹，用泉水喂他服下，好生憂地皺眉說道：

「大哥，你覺得怎樣？練武人體健少病，但一病之下，便不尋常，大哥要好好珍攝，休要因病不能趕路，而耽誤了『天南大會』！」

獨孤策一面服食丹藥，一面摸摸自己額頭，向獨孤興含笑說道：

「興弟不要發愁，我祇是略感風寒，那會生甚大病？何況又服了你這兩粒靈丹，更無足慮之處！且一面趕路，邊行邊自參詳南宮老人在扇上秘密書寫這『萬象回春』四字，是何用意！」

獨孤興點頭微笑，師兄弟繼續前行，但獨孤策所受風寒，也未發作，祇是為靈丹藥力所制，暫鬱於中，病因却深種體內！

獨孤策為了探求絕學，果如所言，夜以繼日，深夜數天星，尤其遇上狂風暴雨，沉雷閃電之際，更是聚精會神地，體察天地間自然變化的無上妙機，將其融入南宮老人窮極畢生心力，獨創精研的四招劍法以內！

如此苦苦用功，自然大有所獲，使那四招劍法，妙用威力日增，但對扇上秘密書寫「萬象回春」四字之意，仍苦無法了解！

一直走到「貴州」境內的「莫山」左近，獨孤策因一來早種病因，二來長途跋涉，體力微疲，三來經常在風吹雨淋之下，苦研絕學，疏於攝護，終告發高燒，病倒在一處山滿以內！

獨孤興驚愛萬分，幾乎把身邊所帶靈丹，全都喂給獨孤策吃掉？但因藥不對症，仍未使獨孤策病勢有所減輕，到越來越覺沉重，進入神智模糊之狀！

萬般無奈，獨孤興祇好把獨孤策背在身後，探詢有無通曉醫理之人，住在附近？

總算天不絕人，被他聞出「莫山」之中，有位「隱賢莊」莊主文華心，是位飽學多才，並頗精醫理的文人雅士！

獨孤興聞言大喜，立即背負獨孤策，奔向「隱賢莊」而去！

等到「隱賢莊」前，他不禁有點大出意料！原來所謂「隱賢莊」，並非屋宇櫛比的廣大莊院，祇是幾間茅屋，及一大片稀疏竹籬，籬內種植了不少花草樹木而已！（一〇四）

獨孤興背着獨孤策走出隱賢莊。

血青蛙

穆穆著

一〇九：認真的搜索

仇寧這低頭沉思，自然和姚仲明一樣，在推測剛才那呼氣之聲是人抑或是野獸的問題；只是那呼氣力過去之後，一直就沒有再次發出，推斷是人，還是獸，自無法判斷，然大有困難。仇寧沉思一回，便再次進行查看和搜索。

這一次，仇寧的查看和搜索工作，比剛才一次認真了不知多少倍。他先把當前地面瞧了一次又一次，看看有沒有腳跡留下；如有腳跡，他自然一下子便知道是人抑或是野獸了。腳跡沒有之後，他才緊握住棒子，向當前的小樹叢和野草撥動；遇有岩石孔洞，不論大小，都把棒子放進去試探一番。這樣認真，縱藏着的是人，固然難逃過他的搜索；躲藏的縱使是野雞、野鼠等小動物，亦不能在他的搜索下溜漏的。

還極為認真的搜索工作，所須時間當然不短，姚仲明覺得是人是獸的問題，直接影響到他和姚小萍的命運，自然一直向仇寧留心。經過將近兩小時，這兒週圍地面，仇寧都查看過；小樹叢、野草和岩石孔洞，都搜索過。結果是半點收穫都沒有，仇寧一陣悵然，步行回來了。

仇寧回來，在姚仲明心念中，是殺他和姚小萍的，又是一陣悲苦，自然覺得自己仍然絕望。因為仇寧查看和搜索，前後耗去時間是超過兩小時，並不短暫，在不短暫的時間裡而他仍是無力站立，不是絕望還是什麼？他又回復到必死的路子去，剛才一陣呼氣之聲並不能把他解救，祇是他生命延長一些時間而已。

絕望之下，姚仲明瞧瞧姚小萍，她仍是躺着不會站起，那羣血青蛙，伏在她身畔，靜靜的，雙眼怔着，似乎在表示無可奈何。大概，血青蛙雖經駱茜訓練，畢竟是小動物，不會有苦拼精神；剛才攻擊仇寧被擊退，知道敵人強大，不敢再試；瞅前伏在姚小萍身畔，便是為了牠們喜歡和姚小萍做朋友，姚小萍倘未死去，自然願意相伴的。

姚仲明眼見如此情形，禁不住又是感慨。因為血青蛙是駱茜飼養和訓練的東西，不圖現在竟是駱茜女兒臨終相送的東西，自然大出駱茜當日意料之外。仇寧到來，為了不願再看這世界，姚仲明閉上眼睛，不祇不出仇寧意想，仇寧到這世界，低頭想了片刻，說道：「姚仲明，別再來表示友好。閉上眼睛了；你和姚小萍，我不殺你們。死過的，因為我決定改變主意，去的仇恨，等如黑板上的粉字，抹去便算。現在，大夥兒都得早點回去，找醫生治傷。因為大家都傷得很厲害，非有醫生醫治不可。」仇寧這話，使姚仲明幾乎不相信自己耳朵。因為他和姚小萍在絕境之中，現在竟得生還，變化實在太大。（一〇九）

姚仲明看看姚小萍躺在地上

丹青

娘嫁

上官文武著

（七六）李大華往殮房認屍

「很有可能。」同來的男子插咀說：「最近紐約發生過一宗謀殺案，有一位少女突然失踪，她的家人去報案，後來才被警方在峭壁下發現她的遺體，初時以為她是自殺，後來才證實她被謀殺，嗯，她死得非常恐怖……」

李大華在櫃面上悚耳細聽，越聽越是心驚膽跳，不久，客人漸多，聲音雜，聽不清楚他們的談話，但又急于想聽，于是靜悄悄的跑到那兩位客人的鄰座卡位上，靜心細聽。其中一個人說：

「警方經過追查，偵知這是一宗謀殺案，原來死者和男友吳少文到郊外俱樂部跳舞，兩人因小事發生爭執，吳少文憤而開車走了，死者當時很着慌，因為那兒沒有街車開返市區的。就在這個時候，給一名男子林威廉看見，走上前去向她搭訕。兩人跳舞一會，死者急着返家，林威廉于是開車送她回去，途次山峯，林威廉竟向死者求愛，那女子拚命掙扎，但不久便筋疲力歇，卒為所污，林威廉生怕死者會向警方告發，于是把她推下峭壁，當她自殺身亡。這本來是一件無頭公案，但是聰明的警方先把吳少文拘捕，再從俱樂部的舞客口中，知道林威廉開車送死者離開那兒的，便再把他拉了，後來林威廉供出經過情形，才揭發這宗命案真相……」

李大華聽了這番話後，不禁大駭，生怕柳葉的命運與那少女相同，因為近來美國的飛仔非常猖狂，時常截劫少女，強迫登車，開到郊外，將她污辱之後，絕塵而去，類似的情形，在美國司空見慣，人們且多見不怪了。

據警方調查，判斷柳葉不是迷途，也不是發生車禍，但是失踪了十八小時還沒有消息。假如柳葉不是被陳世光綁票，便有可能被其他色狼擄了去。想到這，李大華更急了，因為陳世光綁了柳葉回去，極其量遭他污辱，而不致有生命危險；但，倘若是飛仔所為，那便不堪想像了。于是，他連忙跑到警署去，看看今晨在郊外山坑發現的艷屍，是不是柳葉，同時把剛才在餐廳所聽聞峭壁命案情形告訴警方知道，並問：「警官，我的女友柳小姐會不會和那宗命案相似，而被人推下山坑滅口呢？」

警官沒有答他這個問題，祇着他到殮房認屍，看看那山坑的女子屍體是否就是柳葉。

殮房像一間大病房一樣，許多具屍體躺在床上，由于認屍的人早已存有恐慌的心理，所以踏進了去，便覺這兒陰森可怕，令人毛骨悚然，好像走進了閻羅殿一樣，顫抖着的心，跟着管理員的步武踏進去，面對具具女屍，目光模糊，管理員說：「知道啊，她還不是墮坑而死，非常可怖，兒徒先把她殺死了，才拋下山坑的。」大華牙齒打關，好容易才顫聲的問：「先生，那具女屍大約多少年紀？」「大約廿多歲。」管理員說。大華這時巴不得想看看那女屍，但又怕那女的真是柳葉。（七六）

小說 七日完

香港之春

・卓家山・

久！」香世海嘆了口氣。

「反正必勝，甚麼時候播出，又有甚麼關係？」

香世海此刻的心情雖然很焦急，但聽了徐達人這輕鬆的說話與態度，也隨而歡欣起來，口角亦掛上微笑。

好容易等到三點多鐘，第三場成績果然宣佈了，徐達人笑地伸手過來，大力的拍了拍香世海的肩膊，裂咀笑道：「世海，我們贏了。」香世海一聽「贏」了這個贏字，馬上眉飛色舞的說：「真的？」

「那會不真，」徐達人把身一挺，眼一瞪，神氣十足的說：「那會不真，豈不是聽聞悅目跑出頭馬嗎？」

「是，是，我也聽聞悅目冠軍。」香世海：「我們就是買了它嗎？」

「當然是買了它！」徐達人洋洋自得的說：「我早就留意了它，世海，我現在連工作也不找了，憑我的貼士，單是賭馬，我也夠生活了。世海，今天旗開得勝，這次賭馬一定馬到功成了，哈哈……」

想到旗開得勝，馬到功成，香世海也歡喜得嘻不咀來，欣然的說：「以後要請老兄多多關照了。」

到了第五場，收音機播出這場賽馬名次，第一名獵人，第二名旺財，第三名龍心，徐達人緊緊的咬着口唇皮，那神色緊張，香世海看見他這樣子，也不由自主的心房卜卜作跳，顫聲的問：「達人兄，怎樣？」

「唉！」徐達人深深的嘆了口氣，跟着搖了搖頭，頹然的說：「真糟，旺財明明可以跑贏獵人的，而今竟屈居第二。唉，頭馬，如果這場旺財贏了，那末，我們今天便贏了。」

「呀，我們贏了沒有？」

：」香世海顫抖的說：「這是否即是我們已經輸了？」

「那又不一定，如果下場贏了，我們仍是贏的。」徐達人嘆息的說：「祇是贏得少便不值錢了。」

「達人兄，祇要贏了便算。」捩着又問：「照你推測，我們今天可以贏多少錢？」

「總之好過年尾出雙糧。」徐達人沒打精采的說。

本來，徐達人還幾個鐘頭，眉飛色舞的，侃侃而談，但跑了第五場之後，便啞然若喪，變得悶悶不樂。香世海曉得他的心情，也了解他的個性，所以不敢打擾他，兩人祇呆呆的拿着報紙來看，其實，他持着報紙，情讀報，祇不過掩飾內心的焦灼與紊亂吧了。

整間茶樓，都是收音機播出時代曲，吱吱喳喳，嘈雜得像一個墟集似的，驀地，號角的聲音響又了，大家的精神馬上緊張起來，因為第七場的賽馬成績又播放了。這時，香世海屏息靜氣的聆聽，因為今天的勝利決定在這一塲了。如果贏了，當然是好，萬一輸了，那就慘不可言。（四）

新華春夢

鐵嶺遺民著

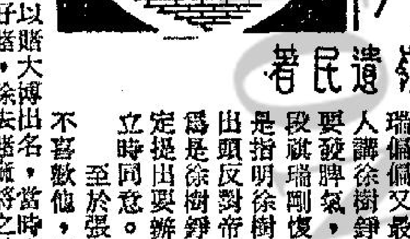

第九回：象齒焚身 蜮沙射影　財神張異幟 惡鬼運奇謀

楊士琦聽了袁克定的話，就想乘機擺佈梁士詒，當時說道：「燕孫這人，同他說好話是不成的，一定要拿住他的把柄，他就俯首聽命了。」

袁克定道：「燕孫有甚麼把柄可拿？」

楊士琦笑道：「要拿段芝泉的把柄也許困難，想拿梁燕孫的把柄，簡直是手到擒來。」

袁克定說道：「五爺你既然這麼有把握，就請你說出來，無論如何我們絕不能放掉梁燕孫。」

楊士琦點頭道：「這個容易，人所共知，燕孫是交通系的首領，全國鐵路局長辦皆是他的私人，只要派人在各路局中明察暗訪，管錢的機關哪會沒有毛病，只要抓着一個，就可以把全體交通系的人拉進來，到時燕孫就不能不理，他要再硬下去，只要指使手下人咬一口，就連他一塊牽進去了。」

袁克定鼓掌道：「這真是妙計，五爺虧你想得出，這個辦法推廣來用，對付任何人都可以。」

楊士琦不禁打個冷戰，想到袁克定這句話雖是無心，可是有一天要對付自己，何嘗不可照抄一份，想想這真叫做作法自斃了。

袁克定與匆匆辭出，未回到己字郎，已打好腹稿要對付段祺瑞，他知道段祺瑞最相信徐樹錚，只要能把徐樹錚捉進牢裏，段祺瑞就非俯首聽命不可。

袁克定越想越得意，就把夏壽田找來商量，夏壽田與徐樹錚雖然不對，不過夏壽田為人持重識大體，覺得這樣下去，必然會引起小站舊人普遍不滿，當時說道：「大爺的意見是不錯的，不過，作起來必須謹慎，依我的看法只能拉弓不要放箭，要段芝泉知道害怕就算了，真的把局勢鬧僵了，芝泉根本就置之不理，又當如何？」

袁克定平時恨透了段祺瑞，此時抓到一個可以打擊段祺瑞的機會如何能放過，夏壽田的話他也聽不進去，想了一夜第二天見到袁世凱，把楊士琦的意見說了一遍，要參辦徐樹錚同交通部次長張弧。

袁世凱偏偏也恨透這兩個人，恨徐樹錚是因為徐樹錚在陸軍部專權跋扈，段祺瑞偏偏又最聽他的話，任何人講徐樹錚不好，段祺瑞就要發脾氣，袁世凱平時常指段祺瑞剛愎他用，這個他就是指明徐樹錚，這次段祺瑞出頭反對帝制，袁世凱更以為是徐樹錚主使，所以袁克定提出要辦徐樹錚，袁世凱立時同意。

至於張弧，袁世凱所以不喜歡他，因為他好賭，而且以賭大博出名，當時交通系一般要人皆好賭，除去賭麻將之外，又學會賭撲克。梁士詒家中在小醫坊胡同，原是清學部尚書張百熙的故居，屋宇閎敞，陳設富麗，交通系人員每逢禮拜六，禮拜天的晚上，集梁宅，緊賭到天明，輸贏動輒數萬，張弧有一次輸了萬金，鎮定如恆，嘴上噙的紙烟一灰都不落，大家都讚他的牌品，不過消息傳到總統府，袁世凱腦中從此有了張弧這個名字，自己不賭博，也恨別人賭博，當時就把張弧革職參辦。（一〇一）

一一五：收山老扑手

高韋著 一多圖

陸達仁與小娟因為找酒席數，十分狼狽。向酒家部長講人情，部長一味話唔得，影大偉曰：「唔得都有辦法者，現時主人家確係有錢，俾人打荷包，奪出意外。」部長曰：「我點知你地係唔係真被人打荷包。如果有錢找數，則要報警矣。」

小娟曰：「咁傷感情，唔好卦？」部長曰：「有人情講。」此時，成班酒家伙記圍住來睇。一人一句，單單打打，有人話：「有錢學乜人娶老婆丫！」又有話：「睇個樣都似係立心做霸王矣，拉佢啦……」小娟不堪刺激，喊起上來。

陸達仁睇見伙記此種閒言閒語，十分撞火，照佢脾氣，已經要打矣，但係覺得自己理虧，所以氣到呼呼聲，亦祇有搖頭，此時突然有個中年人來到，問曰：「做乜咁嘈？」部長曰：「啱晒，劉老板來矣。」陸達仁聽見話老板來。望吓，見一個五十來歲之生意佬，着套唐裝短衫褲，表面看來，行法子睇得出佢係酒家之大老板也。

劉老板見幾個伙記已經脫下件面衫，好似準備打交，喝曰：「點解咁冇規矩，人客都未走，邊個叫你地除衫，毫無禮貌。」一有個伙記答曰：「人客？霸王就眞！冇錢找數之霸王也。」劉老板喝曰：「唔准出聲。」回頭對陸達仁曰：「陸先生，對唔住，我班伙記冇禮貌，都係我失諸教導之過，我先向你道歉。」陸達仁見老板謙虛有禮，條氣順番，打算向佢講吓人情。

劉老板曰：「陸先生，唔講你發生困難，然否？」陸達仁乃將實情告之，要求准許賒數，劉老板曰：「得！毋須簽單，我對閣下絕對信任，亦絕對相信係遭遇意外，我好同情你，區區幾千元數目，不必介懷，不必於還俾我，你可以十日八日，甚至一兩個月後至來找數者。」

陸達仁與小娟皆大爲感動，陳根曰：「劉老板真係好人，難得。」陸達仁曰：「在下賤不羈，未請教劉老板別號。」劉老板曰：「劉不羈先生，小弟對此恩情，永感五內，呢筆數，我會盡快來找數。」

是晚，陸達仁夫婦返到屋企，正式圓成夫婦之禮，兩人對劉不羈之胸襟氣度，皆極爲敬佩，小娟曰：「我地有乜辦法迅速還番幾千元俾劉老板，否則對人唔住也。」陸達仁曰：「閉門失竊，我一定有辦法追查，睇吓邊個咁大膽在太歲頭上動土。」

第二日，陸達仁夫婦去愛古齋訪吳六和，原來呢個吳六和係一個老扒手，曾經捞咗幾十年，但未失過手，因爲年老收山，洗手之後，開間愛古齋古玩舖，但仍與江湖朋友往來，所以陸達仁亦認識佢。

伙記請陸達人找數

武俠歷史長篇連載 八方風雲

新捉刀人著 鳳子插圖

上文因果……上文說到呂大年曾與吳十二，訪琉球丹道人，此係峨眉逃來人，時在崇禎國變。道人知係俠士到來，以禮相迎。

呂大年與吳十二拜謁古德照師父說，自甲申國變，浮海來此，離現在已有九十餘年了，那時師父多少歲呢？丹道人答道，貧道那年已四十有四了。現在百三十六歲度了。呂大年失驚道：老師傳髮如銀絲，紅光滿面，足見道行之高。丹道人請他們兩個坐下，自己倒了茗茶兩碗來，送給兩個青年俠士，陪着說話。呂大年笑問道：請問老師父，駐顏有術乎？丹道人笑道：有術，但不能還童，精神常在春天則可，顏貌要長春則不可。吳十二這時已注意到藥盤之上，正煮着藥物，蓋了個死鉢在那裡。丹道人笑道：這是用來打入血中的東西，我自己用不着。你兩位好武藝之人，當可以用得着了。呂大年問他有何妙用，怎樣打入血中。丹道人站起來，去櫃中取出一副白玉做的鍘筒來，另有金針數口，這些針的中間乃是空的，可以裝到玉筒之尖頭上。笑道：就用這個鍘了藥汁，打入血肉之中去。呂大年甚以爲奇，接過來看，乃是透明之白玉。丹道人去爐上取了藥缽來，笑道：不必害怕，用了。我用水兒得我入血一樣的冷熱，便可以在手臂有五十斤力時，則在得到這藥物後，能可以加多六七十斤力氣。呂大年笑道：一次，少五六斤。丹道人道：用過之後，大概論斤長力。若兩位現在試試看。呂大年知道此翁必有道行，大膽答應道：好，我想試試可以麼。道人道：當然可以的。便立刻調勻了一小碗藥汁，然後將玉筒在滾水中煮過，取了出來，要呂大年脫出了上衣，露出手臂子肌肉來。丹道人笑着問道：不怕麼？呂大年答道：不怕，關公刮骨療肌，我也想試試。那道人不待他落音，已經一下將金針刺入了肌肉，吳十二在旁吃一大驚，而呂大年但覺肉上刺了一刺而已。漸覺血中熱脹起來，道人將藥注完，抽出金針，笑道：請用左手托住傘手，等候一會。呂大年自覺有熱力分布全身，大以爲奇。問道：怎樣可以試出呢。道人答道：我已知爭右手能舉一百五十斤以上，所以現在可以加到三百餘斤。這院子裡有一石鎖，大約有三四百斤重。請到來一試便知。隨即引兩個出至院中，同到一棵樹下來，果見有一隻大石鎖在那裡放着。拿手之處，大約常有人用，非常之光滑。吳十二見了就道：可以試試。我一見便知。道人點頭道：呂大年之右手，平日隨便便，能舉百六七十斤。但對此石鎖，自知不能舉起，如用雙手，則可以提起站直，但仍未必可以舉過頭頂。總在右臂發脹，便站了個式子，伸右手去抓了一下，試了一試，舉手而起，提得站起來，再使勁上舉時，那知并不覺重，只一下就舉過了頭，左手叉腰，走了三四步遠。然後放下，不覺吃力。那時吳十二在旁，以爲這石鎖中間是空的。便也伸手去一試，果然動不得。道人哈哈笑道：變了變了。呂大年這時還想再舉，又去試了一回，而且走了約二三十步。其時感到右臂甚是舒服，不似先時那樣脹熱。丹道人重謝他們進去，包了兩包藥粉送與呂吳二人，這個用米湯冲了，早晨服一小分，這一包連服可以到兩個月。功能洗淨血液，一邊換血。兩個月用完之後，就等於一個新人了。呂吳兩個道謝後，即刻告辭。道人笑着送了出來，直走了百多步方才道了珍重。兩個依依，覺得這位壽星公，溫厚有趣。同到客館裡時，只見那位禮官到來，問今日所見之道人何如。呂大年連說好極。住了三日，不再遲留，即上船啓程。船向扶桑開行，他識得東海水性，只用了六日，就已經到了扶桑南部的門司口時，朱大將軍已派了人到來迎接，不是別人，就是劍豪野添上人。下船後，呂大年將朱舜水作雲、孔思德、吳十二，並林家兄妹，一一介紹給他相見。上人道：已備好大客館，船上的弟兄，住在東館，可容四百人，我們住在這裡的春之園，大家且休息幾日，再開赴江津不遲。一行來到了春之園，因爲是扶桑最南島，住在這裡，十分舒適，天氣據說只有春秋，從無冬夏。夏日在太陽中熱，一到蔭處，則又如春秋。正是：

桃花之源 無此天時（一〇五）

丹道人替呂大年注入藥物

呂大年手舉石鎖

分類廣告

啟事

旅港德業餘華樂社游藝聯合鳴謝

同人等之家屬生前加入游樂社爲本會會員，立即發給福利金，及具祭花牌帛金，致用車輛另備儀仗牲禮，請足見該會社辦事周到，感謝與敬捷存歿均感，謹此聯合鳴謝

華字組

188 黎保逝廣華醫院 大南街133 肆陳金謝
1381 廖卓普逝廣華醫院 豉油街21 二樓德權謝
1844 陳麗明逝廣華醫院 新界大埔林村坑下圍桂園羅瑞培謹謝
215 李炳乾逝東華東 九龍新填地街三七四號三樓黃玉麟謝
1513 李好逝廣華醫院 衍慶街41 六鄧萬光謝
1121 周昌志逝瑪麗醫院 青山佛緣精舍黃文謝
842 陳蘊逝廣華醫院 大角咀油蔴地小輪宿舍B座116 號麥妹謝
1313 莫娣逝大澳寓 吉慶後街43 黃勳琨謝
2239 李玉逝廣華醫院 大坑東丁235 黃荷謝

德字組

1639 魯壞有逝博愛醫院 元朗水牛嶺魯相鴻謝
1406 張新德逝大澳寓 二涌12號胡鄉有娣謝
2063 曾合歡逝廣華醫院 長沙灣坤段11號齊記紐廠陳齊謹謝
2071 鄧容逝九龍醫院 漆咸道281 五張貞謝
2189 賈好逝廣華醫院 基隆街70 二楊少蘭謝
202 梁美玉逝廣華醫院 石竹樓402 林慧玲謝
1992 林家嫂逝廣華醫院 荃灣康價樓第29座三〇二號梁蘇謙謝
1802 唐美逝東華醫院 大道西432 叁許纂謝
1238 陳明基逝廣華醫院 丹鳳樓428 陳永樺謝

業字組

110 李好逝廣華醫院 偉晴街58 肆吳苑惠謝
1723 陸濟逝伊利沙伯 巴域街53 肆吳惠貞謝
1572 盧鳳蘭逝瑪麗院 柴灣道臨寧園63號五樓黎錦珍謹謝

1307B 毛容逝廣華醫院 窩打老道6三勞平謝
984 王玉鳳逝寓所 天光道警察宿舍D座4號四樓劉新謹謝
469 B 鑲寬普逝廣華醫院 通菜街30 閣樓李賢謝
831 吳陳桂逝廣中院 濱海街42 六吳惠恩謝
1105 陳雁逝寓所 荷里活道238 號四樓李麗英謹謝
1887 黃肖逝廣華醫院 碧街21號九陳于英謝
1400 李輝逝廣華醫院 爾街35 號三樓李榮謝
2249 林桂枝逝寓所 筲箕灣明華大廈K座八樓724 宗黃展鵬謝
0058 勞玉逝法國醫院 水渠道38號二李桂謝
829 梁美蘭逝寓所 大澳永安街46 王昌謝
1252 吳世九逝東華東 東大街89號三郭相謝
939 B 陳全福逝東華 金華街王氏大廈46號A座六樓陳仁和謹謝

1950 卓顏發逝寓所 長洲新興街78 羅卿謝
1300 李好逝廣華醫院 偉晴街58號四吳冰謝
1571 梁美玉逝廣華醫院 蘇屋村石竹樓402號林慧珍謹謝
1177 李碧水逝廣華醫院 慈雲山14座三樓201 李詠昌謹謝
67 B 盧鳳蘭逝瑪利醫院 柴灣道臨寧園63號五樓劉洗霖英謹謝
2281 唐美逝東華醫院 大道西432 三許纂謝
2009 王嫂逝寓所 西營盆三街43 王穩謝
1365 陳蘊逝廣華醫院 石硤尾B319 鄭閣謝
512 B 鄭閣逝廣華醫院 油蔴地小輪宿舍B116 麥妹謹謝
1284 莫娣逝寓所 大澳吉慶街43 黃容謝
2352 李玉逝廣華醫院 廣東道939 號容林謝
1179 李帶逝伊利沙伯 西洋菜街66 天鄉棠謝

聯合謝

香港耆英益老人互助會

同人等親眷生前加入該會爲會員，今喪事發給帛金如儀致祭及各會友送殯，足見該會辦事殷捷，存歿均感，此聯合鳴謝

376 鄭開逝廣華醫院 上海街645 林潔韻謝
308 錢玉明逝九龍醫院 南角道15 叁黎肯梅謝
830 趙香逝廣華醫院 海壇街191 肆陳權謝
2462 李玉逝廣華醫院 松樹街24 拾蔡寶泉謝

459B 黃新太逝寓所 汫水灣坑口村黃貴謝
1203 盧成進逝廣華醫院 上海街613 三劉興謝
072B 楊慧志逝瑪利 天光道7 式李智慧謝
0557B 石五逝廣華醫院 洗花街147 伍當伍謝
220B 區福逝廣華醫院 九龍城道11式顧玉謝
1612 林六逝寓所 牛頭角地段3157號
770B 成祐逝東華醫院 黃大仙S座1221二樓成金蓮謹謝
484B 劉桂興逝伊利沙伯 沙田一街24劉戊
1924 曾李六姑逝伊利沙伯醫院 青山道衆善里9號八樓梁英舜謝
1894 廖卓普逝廣華醫院 豉油街21 G2 鎮德權謝
1198 陳鼎明逝廣華醫院 大角咀道191號六樓
276 張新德逝寓所 大澳二涌12 黃亞有謝
126 李炳乾逝東華東 東大街87 號黎玉珍謝

領福慰金

家嚴關紹棠蒙西區福利會發4組89式福慰金壹千肆拾元 壹角街40號二樓關發謹謝

領福金

姑丈王成棠蒙西區福利會發第4組88次福慰金壹千肆拾元 晋仁街15號3樓鄭權謝

五代傳 吳石醫生 專治 內消瘰癧痰核 頸癧 穿爛流膿三日埋口

人人歡迎 大樂園

寶城 演主桑狄 星

艷麗海棠 迎新歲

原子之舞

摩登女郎 演主 張・丁瑩

喜氣臨門

耗資百萬 經營三載 巍峨宮闕 美奐美輪

錦秋園 故宮京菜 如入帝皇家 故宮景色 雕樑

全本 刺巴杰

幻景新歌 女子歌壇

九大劇場 陸續開放 迎新接歲 增加節目

發售新記時器 形式・MN-6

YAMATO 完全自動印時器 機構簡單、完全自動、動作精確而有名，各種形體都可記時

其他出品

● 完全自動卡片式記時器
● 完全自動工作記時器
● 標準自動印時器
● 自動記秒時計

日本機器株式會社

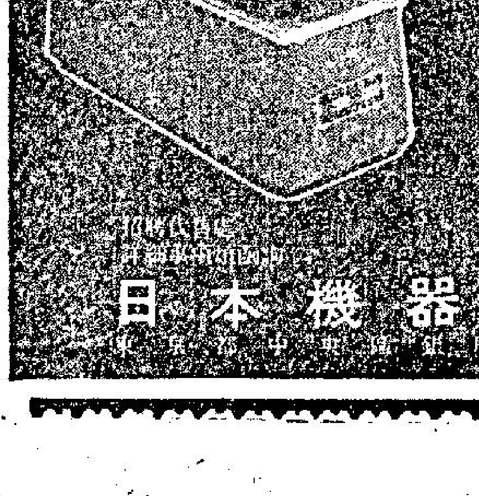

奧丹斯隊今午抵港 明天賀歲首戰港聯

客軍有實力，港聯亦操足，預料有精采演出。

丹麥聯賽冠軍奧丹斯（一九〇九）足球勁旅，於今日下午一時四十五分，自泰國曼谷乘國泰航機第七二二號飛抵本港，隨即渡海，到跑馬地雅閣酒店紮營。明天下午三時半便到大球場與港聯打第一場賀年波。

內幕消息：足總希望客軍今午抵達後，便於下午四時，親到政府大球場試腳，才於下午七時，在雅閣酒店餐室，舉行記者招待會，報告一切。

客軍既然是丹麥聯賽冠軍隊，其實力當然不弱，同時，從一屆，客能夠擊敗上次來港賀歲之哥本哈根隊，已顯示出其實力，較哥本哈根隊爲强。

哥本哈根隊去年來港賀歲，首仗以三比一擊敗香港代表隊，次仗又贏足球聯賽選手隊四比三，末仗勇勝華聯隊三比二，贈門滿程，雖然十分激烈，不過終歸獲得全勝凱旋，所以，預料到今次的奧丹斯（一九〇九）足球勁旅，在港亦會有良好的演出。

奧丹斯（一九〇九年）勁旅此次訪港，除了本身球將之外，最後，更借得兩員大將隨軍，這兩員大將，均屬前鋒而且也是丹麥「國腳」。

根據客軍之宣傳資料，除了兩名借將外，還有八位國腳隨軍，另有六名爲丹麥國家乙組或青年選手，所以，今次訪港的丹麥奧丹斯隊也可以說是丹麥選手隊了。客軍更自稱：是一支採取WM式攻法的隊伍，雖然，WM式戰略似乎略嫌陳舊一點，但如果運用得宜的話，其攻守都并不弱過任何一種新戰略的。客軍今次訪港，所有職員四人，球員十七人，一行廿一衆之多，客軍之教練平達也是去屆來港賀歲之丹麥哥本哈根隊教練平達。

茲將客軍全體職球員名單列后：

會長：李治達、副會長：拉臣、職員：法蘭臣、教練：平達。

守門員S拉士奇、史提保、右後衛夏城、左後衛嚴士堂、J拉士奇、右中衛A、漢臣，中堅尼路臣、左中衛積各臣、中堅依里臣、左輔丹尼臣、中鋒希士達、左翼P漢臣、右輔李治達、後衛依力臣、輔鋒佐占臣、中鋒多士特、右翼奇勒。

（丹麥奧丹斯）

史提保 S拉士奇
J拉士奇 嚴士堂 夏城 依力臣
積各臣 依里臣 尼路臣 A漢臣
P漢臣 丹尼臣 希士達 多士特 李治達 佐占臣 奇勒

領隊：李治達，副領隊：拉臣，教練：平達

又：客軍今午抵港後，將於明午三時半上陣，對香港聯賽選手隊，打第一場賀年波。港聯隊的陣容亦早已選出，且經集訓，客軍雖强也將受威脅，因此或有一場精采波出現以娛觀衆。茲將兩隊陣容列后：

（聯賽選手隊）

領隊：梁錦輝，隊長：姚卓然，副隊長：劉建中，教練：黎兆榮、朱永强，軍醫：梁仲偉。

劉建中
郭錦洪 羅北
黃文偉 劉添 陳輝洪
李國强 姚卓然 張子慧 張子岱 黃志强

副選：盧德權、駱德興、李國華、羅國泰、盧松江、張永清、曾鏡洪、周少華、郭滿華、楊偉業、莫振華。

球員會足球義賽 年初二花墟上演

有影星飾天官賜福，有八音花車向球迷恭喜發財，雙料娛樂。

香港華人足球員聯誼會，爲籌募會員福利金，定二月三日（即農曆年初二）在九龍界限街花墟警察球場，舉行一年一度之第八屆聯誼盃足球義賽，將該會會員，港九大牌球星，分編成香港及九龍區兩會員隊對賽，由副會長霍英東領導，出任港九區會員隊總領隊。該會爲適應觀衆新春娛樂，除正本戲聯誼盃在三時五十分上演外，二時半，先由中西裁判對抗，作球賽，並由仙鶴港聯電影公司紅星伍麟及李居安小姐分飾天官賜福，仙姬送子，

並請得港裁會主席柏立與及安得臣夫人扮演洋天官仙姬，更有八音花車，童軍花車及球壇宿將李德祺化裝，隨八音車繞場向球迷恭喜發財，慶賀新年。

該會爲增加場內熱鬧氣氛起見，邀得新法律院樂隊，蒞場演奏，全隊分爲鼓樂隊、銀樂隊及旗隊。茲將聯誼盃賽雙方陣容錄后：

港九區會員隊總領隊：霍英東。

（香港區會員隊）

領隊：陳桂初，管理：鮑景賢，教練：朱國倫，軍醫：胡樂綿，隊長：姚卓然、張子岱。

郭德先
劉建中 郭秋明
黃志光 郭錦洪 陳燦林 駱德興
梁金耀 馮紀良 劉儀 高保强 陳輝洪 曾鏡洪

莫振華 姚卓然 袁權益 郭有德 劉德嫦 李德縮 張子慧 張子岱 黃志强

（九龍區會員隊）

領隊：鄧炳全，管理：何岫，教練：唐湘，軍醫：梁少帆，隊長：劉添、李國華。

黃兆和
盧德權 莫小霖
李國華 吳偉文 羅北
陳鴻平 林尚義 張永清 劉添 盧松江 何清坤

陸文渭 陳炎偉 黃國泰 羅偉業 楊滿華 郭志霖 劉少雄 周志雄 區彭平

足總紀律小組 今研訊三球員

星島張子慧，警察劉守政及楊潤華等三人被罰出場事件，足總紀律小組定今日下午二時在足總會議室開會研訊，三人是否罪名成立，會後即可分曉。

張子慧、劉守政及楊潤華，都是于去月廿三日星島對警察一場甲組足球聯賽中，被球証柏立指爲在比[illegible]者，賽後即將經過情形報告足總，足總紀律小組定今日下午二時開庭研訊，屆時各有關人士將被傳到庭作供。

張子慧乃入選迎戰丹麥奧丹斯的聯賽選手隊的正選中鋒，倘今日被足總紀律小組判罰停賽，明天便不能代表聯賽選手隊上陣。

賽後縱論

九巴談笑用兵 大勝陸軍一場

足球甲組聯賽，昨日九巴以六比一大勝陸軍。昨賽在花墟舉行，雖屬強弱懸殊之比賽，惟到場觀衆仍達二千餘人，九巴昨日以談笑用兵姿態出現，勝來頗輕鬆，陸軍則改變戰術，採用長傳急攻，但以「埋門」工夫仍差，故在力拚之下，僅能打破「光蛋」。

開賽後三分鐘，周少雄傳中，志雄扣關，球中柱彈入網窩，九巴先拔頭籌。七分鐘，歐唐射中，球中楣柱彈落，劉大權躍起托球，十四分鐘，曼諾衝射，劉大權仆地抱球，十五分鐘，周少雄吊球向門，羅素將球拍出，曾榮漢一個箭步，迅即開弓，皮球應聲入網，二比〇，廿分鐘，梁建中傳球上，曾榮漢在十八碼仆射中鵠，三比〇，廿四分鐘，諾特衝射，劉大權撲球，陸軍反攻，至四十二分鐘，孫查盤過梁建中，射球入網，成三比一，旋上半場告終。

易地再戰，九巴再攻，四分鐘，蕭銳根傳球，郭榮在中路接應，盤至離門約十碼射入，四比一，十分鐘，梁建中傳球上，郭榮臥射，成五比一，陸軍反攻，無功而退。二十分鐘，周少雄勁射，球爲羅素所接，廿五分鐘，周少雄傳球，曾榮漢射門，球中柱反彈而出，此後九巴攻勢已轉緩，卅三分鐘，郭榮射空門，卅七分鐘，麥馬漢解圍，周少雄傳球，曾榮漢勁射，羅素以足擋球，惟仍彈入網內，成六比一，混戰至終場，九巴大捷。兩陣如下：

（九巴）

劉大權
關祭中 廖榮礎
林尚義 謝國强 梁建中
蕭銳根 曾榮漢 郭榮 周志雄 周少雄

（陸軍）

羅素
麥當奴 活特
哈定 麥馬漢 歷杰
史堤歐 孫查 巴林 諾特 歐唐

迎戰奧丹斯隊 補選德先權韜 充當後備球員

丹麥奧頓斯足球冠軍隊定今午一時二十分乘國泰七二二班機飛抵本港，足總選出迎戰客隊的三隊入選球員，昨晨繼續在大球場作最後一次集訓，情形經載昨日本報。但足總則補選了郭德先爲第一場後備小將，黃權韜爲第二場後備前鋒。

第一、三兩場港聯隊及華聯隊正選門將都是劉建中。劉建中經向足總報告他本人手傷，恐怕不能全場作戰，倘作戰中觸了舊傷，勢須更換，因此足總前晚經通知郭德先，初選爲港聯隊及華聯隊的後備門將，昨晨郭德先經到場參加，其次昨晨林英傑亦報告前天對東華受傷，恐影響演出，因此領隊黃源章與各委員商討後，又初選黃權韜爲香港選手隊的後備前鋒。（江）

球人球事

劉守政好抱不平 龔華傑贏馬過年

△「門將」雷煥璇，因電影工作的影響，本季遲遲尚未正式落班，且各球會也恐怕忙於拍片而抽不出打波的時間，日前他曾托星加坡「副會長」鄭樹顯向元朗，光華等球會說項，並樂意毫無條件效勞，豈料詳細接觸之下，雷煥璇却又另出花樣，與前大大不同，累到鄭樹顯感到不好意思。所以直至現在，雷煥璇仍沒有在絲茵場上與球迷相見，「雷神」久久不出場，原因在此。

△「山東仔」劉守政，向來做人富於正義感，常常愛好抱打不平，當日前警察與星島交戰時，他因眼見隊友劉倫焯被人猛踢，不禁義憤填胸，馬上上前協助劉倫焯，「牙」，雖然這種「以牙還牙」的作風不可長，「山東仔」就被驅離場，惟認爲因此而「坐牢」，頗感到甚爲光明正大，當下流露出一種英雄氣概。

△「擰檬頭」龔華傑，有警察隊「靈魂」之稱，任職中堅，波運固然亨通，往往有如一柱擎天，但想不到他馬運亦佳，聞上次賽馬，他無意之中的五元，獨贏過三關，投注於快活人，猛人，聽明人，一共贏得了七八百元之多，以如此數目，正好過着了一個「肥年」，因此好多人說，龔華傑「你係得嘅」。

警察隊收入未如理想，否則可發「雙糧」，他本人對星島隊認爲碰巳有進步，張劍思與李來今非昔比，總之，星島在聯賽未有奪標機會，但在銀牌賽可顯身手。

△「阿扁」鄧泰航，在球場上，向來有脾氣之稱，動不動便「光火」，所以多次被球証警告，他自來爲了要把這壞脾氣改掉，尊敬向教練曾廣灝請求指導，曾教練亦悉心加以訓導，指示他不應該斤斤計較「個人」的得失，而應樹立集體光榮的觀念，那麼自然便「救火」的，一番大道理，講得「阿扁」鄧泰航頭頭是道。

△「至善禪師」梁南軒，此公乃東華的老臣子，皆爲東華不叛之臣，雖然現目因時間影響，很少球場露面，然而他對於東華的戰績非常關心，尤以上役東華喪師於東昇後，氣得他思潮起伏，感認以堂堂一支勁旅，竟落爆大冷，使他感慨萬千，欲著無語。

△「火牛」張國駒，「火牛」把關時，有如一隻「小老虎」，尤以撲出的一刹那，勇猛無比，具有一種威勢，往往見他撲出，胆小的球員無不縮腳躲避，（火牛）經常如此得其所哉。（一足）

明天賀歲波序幕戰 青年聯隊陸軍陣容

明天第一場賀歲波在大球場奧丹斯隊對港聯之序幕戰，係青年聯隊對陸軍，下午一時三刻先打頭陣：茲將兩隊陣容列下：

（青年聯隊）

領隊：必得利，教練：費春華，隊長：黃權韜，副隊長：莫小霖。

黃文光（郵政）
莫小霖（愉園） 鄧潤如（南華）
畢卓明（星島） 伍炎勝（東華） 申尼丁（獄吏）
阮家富（愉園） 袁權益（南華） 鄭華秋（大埔） 邱廷烈（星島） 黃權韜（南華）

後備：梅永達（東昇）、柏克（港會）、莫敬强（流浪）、翟錦輝（愉園）、陳祥强（郵政）、秦禮文（愉園）、蔡光華（傑志）、佐治（獄吏）、連和平（東方）、梁棠洪（傑志）、陳錫祥（南華）、黎偉濤（南華）。

（陸軍）

布朗比
活特 麥當奴
歷吉 麥馬漢 哈定
諾林特 巴美 孫查 歐頓 美拉特

後備：高多歡、謙士、吉加、畢加吉。

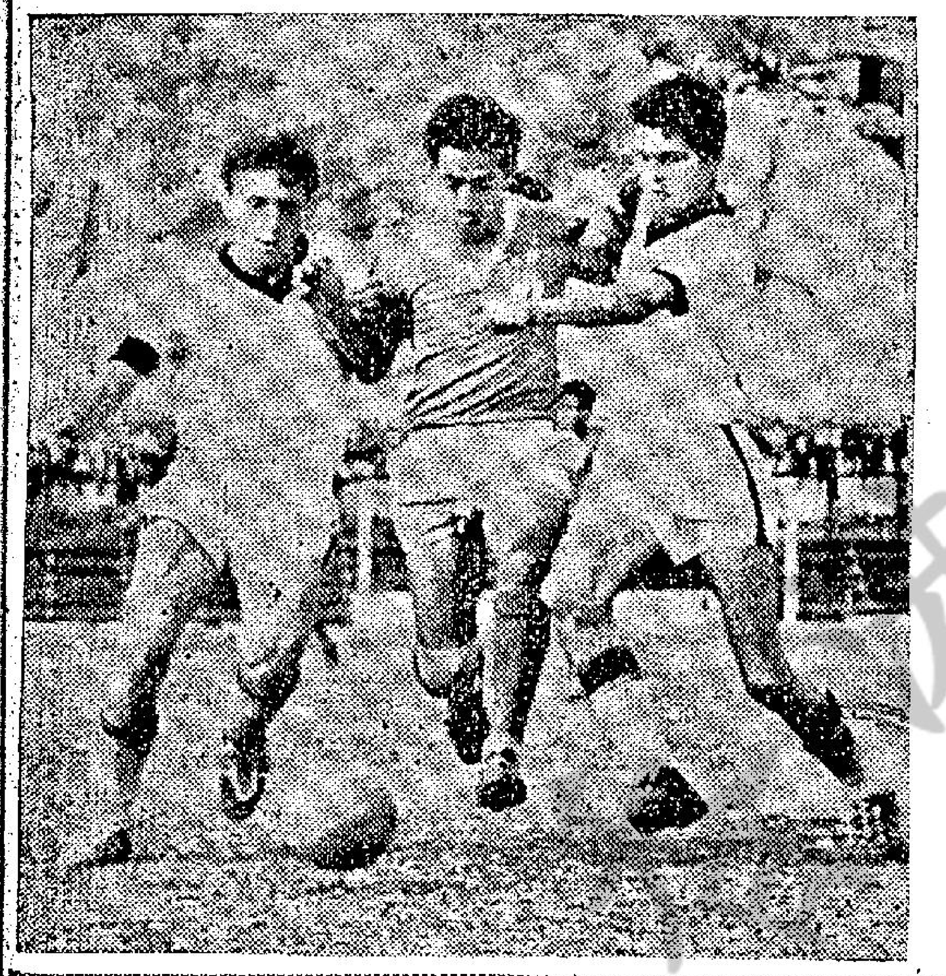

九巴昨勝陸軍六比一。圖爲九巴周少雄（中間者）帶球入禁區，被陸軍活特（左）與歷吉（右）雙雙攔阻。

九巴郭榮（右一人）盤球直入禁區扭過陸軍後衛及門將射入第五球的一刹那。

朱士厘胆小如鼠 鄧阿扁學曉收火

△「朱士厘」郭秋明雖然神高神大，但往往胆小如鼠，雖管他在球場上可以勇敢地撲搶對方的腳下球，可是他平生，最怕燒炮仗，尤以目前農曆新年在即，他認爲在新年遊數天中，經常炮仗聲所影响，激夜難寢，若在球場上聽了炮仗之聲，亦會驚惶失措，而大失常態。

△「亞平」張子慧，因作戰過勇，被驅出場，足總現定於二月一日審訊，昨據教練「左腳王」許竟成稱：「亞平」倘若被判坐波監，但幸得「亞香」子岱可以得出，對前鋒實力無減，「老許」認爲可惜球

本屆世界盃足球賽前 法國 荷蘭 瑞士 等隊 態勢

（續昨）荷蘭代表隊在地拉那與亞爾巴尼亞作賽，以二比〇將後者打敗，使她在第五組中，少去了一名勁敵，當然，圈中人士早已預料亞爾巴尼亞隊是不堪一擊的。本年四月十一日，亞爾巴尼亞又要與一九六二年的種子隊——瑞士相遇，相信，她將會又是瑞士的手下敗將無疑，緒第五組的實力估計，亞爾巴尼亞是全組最弱的一環。

在亞爾巴尼亞代表隊未開赴地拉那前，一般人均認爲，她的防守較諸荷蘭爲佳，雖然不能勝，也許會打和，結果亞爾巴尼亞兩次均被荷蘭所擒，事實予以證明，荷蘭的攻力，較爲强大。怪不得荷蘭代表隊能獲得四分了。

另一方面，同組的瑞士隊於六四年十月十四日與北愛爾蘭隊比賽，雙方在前一月，早已作一切備戰的準備，且北愛爾蘭隊在本國佔第一把交椅的强隊，該隊曾在英國作賽，在上半場英國隊先勝四球，下半場北愛爾蘭隊連中三元，卒因球員疲倦，無法追和，當日與瑞士隊交鋒，仍以原班人馬上陣，結果以一比〇獲勝。這一支北愛爾蘭代表隊在與瑞士交鋒前，曾先後打敗威爾斯、烏拉圭的代表隊呢。

瑞士隊在第一回合負與北愛爾蘭隊時，球員年齡老幼不劃一，亦是這次敗陣的因素。在這一場球賽裏，瑞士隊用四二四防守戰術，從表面觀看，愛爾蘭隊實難越雷池半步，但一經交鋒這個四二四陣便潰不成軍了。第二回合於六四年十一月十四日舉行，瑞士隊實行哀兵上陣，經過一番廝殺後，卒以二比一打垮北愛爾蘭隊，一雪前恥，兼奪回寶貴的一分。

威爾斯與蘇格蘭兩支代表隊，亦與北愛爾蘭一樣，將於去年十月間在第七組，第八組展開初賽，蘇格蘭在本土輕易地便以三比一奏捷。但威爾斯的命運，却未如理想，因該隊的正選員約翰查理斯、雷·華龍兩人勇戰受傷，致爲丹麥所乘，以一比〇先負。到目前止，丹麥隊在第七組中，巳暫時先得兩分矣。（擴完）（史提拉譯）

奧丹斯雖比哥本哈根强 港聯如肯拚未必輸實

明天露臉的奧丹斯隊雖曰丹麥的冠軍，但實力仍然不可估計，不過，一定比去年來港的哥本哈根更爲威脅。哥本哈根在港曾獲三戰三勝，首仗三比一勝香港代表隊，次仗勝聯賽選手四比三，末仗勝華聯三比二。如奧丹斯在丹麥與的實力比哥本哈根較强，則這一次訪港，也有可能獲全勝而歸。

客軍明天第一仗出戰人選比去年更爲完整的港聯。客軍雖屬强師，而港聯實力也不弱，預料必有鬪鬥。港聯的陣容與第三場華聯陣容相差無幾，俱爲本港第一流好手。

港聯明天最大問題，是張子慧於今天受訊之後，是否要坐波監，假如被判波監，則中鋒人選將爲郭滿華，郭的基本技術不及「阿平」，但郭滿華狀態頗佳，必不會影响全隊的實力，客軍明天亦算是碰到一場硬仗，亦將不敢輕敵。

港聯除了張子慧的問題外，尚有劉建中的問題，假如他的手指因受傷未愈而不能出場，則勢必以盧德權補入。盧德權雖不弱，但實際比不上狀况極佳，且富經驗之劉建中。港聯所受之影响，可能就在此一點了，不幸而遭敗北的話，相信亦會因此一點也。

第三點：港聯以李國强踢左翼，亦似有點不大適合。李國强的左右腳固能運用自如，不是梁偉雄之「偏枯」，可是慣打右翼的，而突然改司左翼，走位的尺寸，總有點影响。李國强可愛的地方是死拚，有活力，不怕死。富有這三種條件的李國强，總勝過獨腳的梁偉雄，亦不會影响全隊的實力。

至於丹麥隊的踢法，他們自承是採用MM式，即是其踢法與英國式無異，但亦可以預料其腳法之運用必不如瑞典隊之靈活與輕快，其悅目可觀亦不如宇哥登。

而且，假如他們昨天在曼谷的成績不好的話，亦可以知道其巳受舟車勞頓影响，則港聯明天上陣，亦最佔得便宜，希望打成平手，最低限度將予丹隊以高度之威脅。港聯諸將爭點面子乎，努力乎？（高參）

奧丹斯三比三 在曼谷賽和 上半場輸波

【曼谷卅一日美聯社】丹麥奧丹斯足球隊（按：該隊今抵香港作賽）今天在本市與曼谷聯隊邀戰，上半場以一比二陷入不利，而由主隊領先，下半場發奮追擊，終場時以三比三打成平手。

球賽進行時，間常見有動粗鏡頭，球證所作決定間常也有不好現象。上半場，奧丹斯隊發現難以保持狀態，因爲主隊快速而又精神飽滿。

兩隊今年是在本市國家運動場交鋒，下半場開賽後，主隊曾以三比一領先，其後始被客隊追上，打成平手，不分勝負。

兩年賀年波 陣容的比照

足總去年與今年都是邀請丹麥隊來港「賀歲」，去年哥本哈根隊獲得三仗全勝，第一仗是以三比一勝香港代表隊，第二仗以四比三勝聯賽選手隊，第三仗以三比二勝華聯。今年所邀的是新哥本哈根而奪得聯賽冠軍的奧丹斯隊，實力當然更爲雄厚。

茲將去年與今年三場所選的陣容名單對照如次，以備球迷參考。

（去年香港代表隊）

廖錦明 馮紀魂
衛佛儉 張明 伊奐士
駱德興 張永清 郭志榮
梁建中 區彭年 何祥友 劉志霖

（今年香港代表隊）

（去年港聯隊）

廖錦明
羅永達 馮紀魂
羅杜生 區彭年 張耀國 梁偉雄
何祥友 李國强 林英傑 孫偉光

（今年港聯隊）

雷煥璇
郭錦洪 劉添 陳鴻平
羅北 黃文偉 馮利士
黃志强 周少雄 楊偉業 陳振權

劉建中
郭錦洪 羅北
黃文偉 劉添 陳輝洪
李國强 姚卓然 張子慧 張子岱 黃志强

甲組足球聯賽成績

（截至元月卅一日止）

隊名	賽	勝	和	負	得球	失球	積分
愉園	十三	十一	一	一	卅七	十六	廿三
南華	十一	八	一	二	廿九	十四	十七
元朗	十三	八	一	四	卅四	廿九	十七
九巴	十四	七	一	六	卅一	廿四	十五
星島	十二	六	一	五	卅八	廿五	十三
傑志	十二	五	二	五	廿二	廿四	十二
光華	十四	五	一	八	廿八	卅八	十一
東方	十三	三	四	六	十九	廿三	十
東昇	十二	四	二	六	廿一	廿八	十
東華	十	四	一	五	十三	十四	九
警察	十一	三	三	五	十六	十九	九
陸軍	十一	○	○	十一	十	四四	○

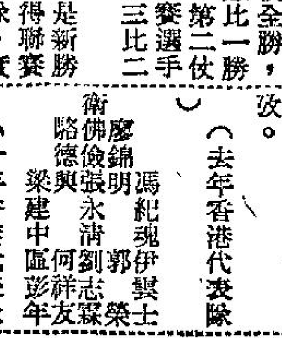

奧丹斯球票 今天續預售

丹麥奧丹斯足球隊訪港預售劵，今天繼續在足總、香港天星碼頭、花墟警察球場，元朗廣東信託銀行公開沽出，但第一場十元券昨經絕市了。

三場球票，以第一場銷出數額最大，剩餘有限，今天上午十時至二時，下午三時至六時，繼續在上述四個地區公開沽出。

得場球票定額是分十元、八元、六元、三元五角四種，全部推出公開預售，任由選購，沽完爲止。

第一場如有剩餘球票，明天繼續在大球場門外公開預售，由十時至十二時爲止，逾時再有剩餘，將改在下午一時即買即入。

足球聯賽 各場戰果

足球聯賽，昨日各場戰果如下：

（甲組聯賽）
九巴勝陸軍 六比一

（預備組聯賽）
陸軍和九巴 二比二

（乙組聯賽）
五一七勝大東 五比二
中華和漢英 一比一
加山和緝私 一比一
太古勝天鵝 五比一
渣甸勝警察 二比〇
流浪勝衛漁 三比一

（丙組甲聯賽）
港青年勝蜆殼 五比三
港會勝港九青（棄權）
中健勝天祥 二比〇
大埔勝約瑟 四比〇
空軍勝鴨洲 四比〇

（丙組乙聯賽）
海軍勝中青 五比二
渣華勝港大 三比〇
電話勝屈臣 三比〇

·福伯· 又一年 雷雨田作

·設想週到· 周行作

現形記

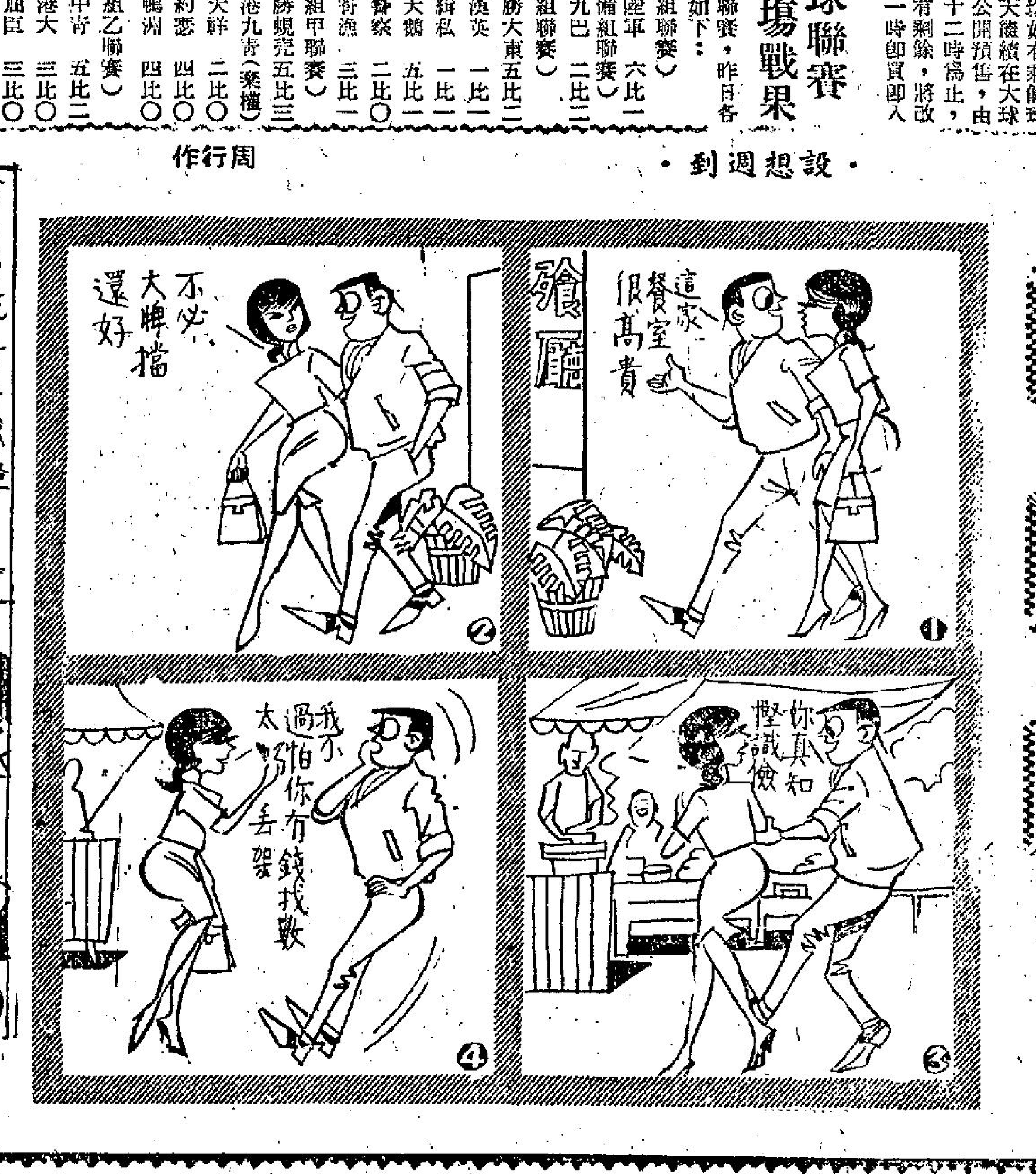

拜年新裝 ·李世財作·